



# Thiene



Città di Thiene

Periodico d'informazione istituzionale

Anche **online**  
sul sito web  
del Comune



Anno II - n. 1 - **Marzo** 2022

## Bilancio di Mandato 2017-2022



# Farmacia Cinzano alla Madonna



## La Farmacia della Piazza

La Farmacia alla Madonna nel 1851 sotto l'Impero Austriaco.  
Titolare Luigi Negro, cognato di Antonio Angelo Ciscato

La prima notizia di una farmacia nelle adiacenze dell'antico Castrum di Thiene si trova nel 1288, solo una trentina d'anni dopo che la Serenissima Repubblica Veneta aveva istituito questa nuova attività, separandola da quella del medico. All'epoca la farmacia era chiamata Apotecha o Aromatoria. Nell'elenco dei vicini e affittuari dei fratelli Thiene troviamo infatti un medico e un apothecarius.

Nel '400 e nel '500 nella Platheia di Thiene (l'attuale Piazza Chilesotti) esercitava la farmacia della famiglia Amatoris, il cui cognome - come spesso accade in quest'epoca - fa esplicito riferimento al mestiere degli Aromatori o Aromatari. Era probabilmente titolare di questa farmacia il celebre Gerolamo Amatoris sindaco di Thiene che nella Vicinia (riunione dei capifamiglia) del 1 Marzo 1492 aveva proposto l'istituzione di un mercato franco da farsi ogni lunedì, quale rimedio per alleviare i mali di una violenta carestia e aveva pronunciato la celebre frase "Non rimane speranza che nel mercato".

Nel '500, con la fondazione dei primi Orti Botanici (1545, Università di Padova) che permisero di individuare le vere piante medicinali, le cure ottenute con le erbe ebbero un improvviso sviluppo tanto che le aromatorie cambiarono nome in "Spezierie Medicinali".

Un cambiamento rivoluzionario, tanto che la famiglia degli Amatoris, per non apparire ancorata a pratiche obsolete, preferì cambiare cognome. In un'atto notarile del 1570 compare la seguente dicitura: Antonij Spicialis filii Jacobi Amatoris. L'efficacia delle nuove cure con le erbe introdotte a Thiene da Antonius fu talmente innovativa e radicale che sembra che in seguito i figli abbiano voluto utilizzare come cognome "Antonij", cioè "figli di Antonio". In quest'epoca la spezieria era di certo già intitolata "alla Madonna".

Nel '600 ci fu un'altra formidabile rivoluzione nella farmacia, con la diffusione delle tecniche degli alchimisti introdotte nel secolo precedente dal celebre studioso rinascimentale Paracelso. Per manipolare le droghe vegetali si iniziarono ad usare calderoni, alambicchi, distillatori che in qualche occasione fecero soprannominare "calderaio" questo nuovo farmacista. Dopo che il calderaio scledense Ferracini a metà del '500 aveva aperto un'altra farmacia nella corte della sua proprietà (oggi via Trento, vicino al luogo dove fino a pochi anni fa c'era ancora il negozio della famiglia Ferasin), gli Amatoris/Antonij devono essersi trovati nella necessità di cedere l'attività ad un moderno calderaio qual'era il lombardo Giovanni Pedrazza. Dal 1611, anno della fondazione del Santuario della Madonna dell'Olmo,

la sua Apotecha occupò nella Piazza di Thiene lo stesso ruolo centrale che aveva avuto la spezieria degli Antonij e l'aromatoria degli Amatoris, tanto che Gio. Batta Pedrazza divenne Sindaco di Thiene nel 1644. La spezieria della Platheia rimase ai Pedrazza fino al 1805, con un intervallo di una sessantina d'anni in cui venne gestita da parenti del celebre medico thienese Antonio Antonij, per poi ritornare ai Pedrazza. Nel corso degli anni fece piccoli spostamenti all'interno della piazza fino ad affacciarsi alla antica loggia dove si poteva tenere mercato anche in caso di maltempo.

Alla fine del '700, questa farmacia ebbe un ruolo centrale nei fermenti provenienti dalla Francia rivoluzionaria, tanto che, durante l'occupazione francese, lo speziale Giovanni Pedrazza fu nominato Podestà di Thiene. Non avendo più tempo per occuparsene, vendette la spezieria a Francesco Ciscato fu Antonio e a suo figlio Antonio Angelo.

Dopo l'arrivo dell'Impero Asburgico, Luigi Negro, cognato di Angelo Ciscato e quintavolo dell'attuale titolare Pierantonio Cinzano, subentrò nella proprietà della Farmacia alla Madonna, che nel 1834 venne riconosciuta dal governo austro-ungarico come "Farmacia di Antico Diritto". Poiché i locali nella Piazza, in affitto dal Pedrazza, erano stati ceduti, la Farmacia si spostò nella Via Principale (oggi Corso Garibaldi) sotto le antiche Procuratorie. Da allora questa farmacia è passata di generazione in generazione nella famiglia Ciscato fino all'attuale titolare Pierantonio Cinzano, nipote di Vittoria Ciscato, ed al figlio Francesco.



Il titolare Antonio Ciscato con la moglie Genoveffa e la figlia Vittoria, futura proprietaria

**È THIENE**

Periodico d'informazione  
del Comune di Thiene (VI)

**È EDIZIONI**

Registr. Trib. di Treviso n. 137 del 09/03/2010  
Edizione di Thiene  
Marzo 2022

**DIRETTORE RESPONSABILE**

Daniele Quarello

**EDITORE**

Grafi Comunicazione s.n.c.  
Grafi Edizioni  
Via Castellana, 109 - 31023 Resana (TV)  
Tel. 0423 480154 - Fax 0423 715390  
grafi@grafi.it - www.grafi.it

**REALIZZAZIONE**

Raccolta pubblicitaria, grafica e stampa  
a cura di Grafi Comunicazione  
Grafi Edizioni - Tel. 0423 480154

**COORDINATORE TESTI**

Andrea Maroso

**PERIODICITÀ**

Semestrale a distribuzione gratuita

**TIRATURA**

10500 copie

**FINITO DI STAMPARE**

Marzo 2022

**IN COPERTINA**

Elaborazione grafica di L. Torresendi

Nessuna parte di questa pubblicazione è  
riproducibile, sia dei contenuti sia del layout  
grafico, senza il consenso scritto dell'Editore.

Un grazie di cuore da parte  
dell'Amministrazione comunale  
e dell'Editore agli operatori economici  
che hanno permesso la realizzazione  
di questo periodico a "costo zero"  
per il Comune di Thiene.

L'Amministrazione comunale, al fine di  
consentire a tutte le attività di poter essere  
visibili a rotazione su questo notiziario,  
invita i titolari a rivolgersi  
a Grafi Comunicazione, 0423 480154.

Questo periodico è consultabile  
anche online su [www.comune.thiene.vi.it](http://www.comune.thiene.vi.it),  
su [www.eedizioni.it](http://www.eedizioni.it) e nella pagina Facebook

**È EDIZIONI**, con ulteriori approfondimenti  
e servizi per i cittadini e le imprese  
del Comune di Thiene.



(ph. L. Torresendi)

Care e cari Thienesi, giunto al termine del mio mandato di Sindaco, desidero affidare a questa pubblicazione il saluto di commiato a tutti Voi, ripercorrendo sinteticamente e in modo, mi rendo conto, assolutamente incompleto, questi ultimi intensi cinque anni, condizionati per quasi la metà dalla pandemia che ha richiesto flessibilità e capacità di adeguare ed aggiornare, strada facendo, obiettivi e tempi realizzativi.

Innanzitutto Vi ringrazio per la fiducia che mi avete riconfermato con il voto nel 2017 e che è stato l'avvallo a continuare e completare il programma amministrativo avviato nel primo mandato 2012/2017: quanto leggerete nelle pagine seguenti ne è in gran parte la concretizzazione.

Purtroppo, con il sopraggiungere della pandemia scoppiata a partire dal gennaio 2020 che ha rallentato e sconvolto, a volte drammaticamente, la vita di tutti noi, anche l'azione amministrativa ha subito una drastica svolta, avendo dovuto necessariamente concentrare ogni sforzo sulla situazione di emergenza, sia in campo sociale che economico, sia nell'istruzione che nella cultura, nello sport come nel tempo libero.

Ciononostante, abbiamo messo il massimo impegno e lavorato con passione, responsabilità, senza risparmiarci, avendo a cuore tutti e, in particolare, le giovani generazioni, che rappresentano il nostro futuro.

Ed è proprio guardando a loro che penso ai prossimi anni con ottimismo, pur con le difficoltà che abbiamo davanti, perché confido che i giovani di oggi sapranno essere capaci di proseguire e migliorare quello che noi lasciamo, con la creatività, il coraggio e la forza che appartengono alla nostra storia e alla nostra Città.

*Il Sindaco Giovanni Casarotto*



# La Thiene del domani nelle scelte strategiche

Una città dinamica registra cambiamenti continui e trasformazioni spesso non semplici da decifrare nella loro importante evoluzione, in una visione che guarda al domani. L'azione amministrativa ha individuato alcune aree di intervento strategico, con riqualificazioni e nuove opere destinate a modificare, nel medio termine, il volto e il tessuto cittadino.

## LA CONCLUSIONE DELLE GRANDI OPERE DEGLI ANNI '90 DEL SECOLO SCORSO

**IL PARCO SUD** – Lo sblocco e l'ultimazione di progetti ereditati, uno su tutti la Cittadella Sportiva, ha assorbito forze e lavoro per scongiurare che restassero opere incompiute. Oggi la Cittadella dello Sport è una felice realtà con i cancelli aperti dei campi da calcio e rugby (con i relativi spogliatoi), i due campi di allenamento,

## IL PROGETTO DEL POLO CULTURALE

**Il progetto del Polo Culturale** da realizzare nell'ex Collegio Vescovile prevede il restauro e la rigenerazione delle strutture esistenti con inserimento di un polo multifunzionale, una caffetteria e un polo culturale con sale per concerti, conferenze, esposizioni fisse e temporanee.

E inoltre:

- la rigenerazione urbana dell'area antistante la Biblioteca con sistema gradonato per incontri, letture o piccoli eventi musicali;
- il Parco dello studente, con arredo urbano e sistema di ombreggiamento con alberature e tensostrutture idonee allo studio anche all'aperto;
- spazi pavimentati attrezzati con arredo urbano per il relax o il divertimento immersi nella vegetazione;
- la rigenerazione dell'area "ex giassara" con segnaletica turistica;
- la riqualificazione del parcheggio del Padiglione Fieristico, con accesso carrabile per la sede degli Alpini;
- il parcheggio cicli e motocicli.

i due campi da calcetto in erba sintetica, i vialetti, l'anello pedonale di 1300 metri, l'arena spettacoli, il tutto dotato dei parcheggi e dei servizi relativi. Una grande opera per un valore complessivo di oltre 8 milioni di euro, che questa Amministrazione ha saputo gestire e completare dopo anni di stallo.

## SPAZI ADEGUATI PER I GIOVANI

### E LA LORO FORMAZIONE

**IL NUOVO POLO CULTURALE** – Il progetto di riqualificazione dell'immobile e dell'area di pertinenza del complesso dell'ex Collegio Vescovile e di Palazzo Cornaggia è **del valore di 5 milioni di euro**, per il quale è in corso la pratica di finanziamento all'interno dei fondi previsti dal PNRR, per la rigenerazione urbana. **RIORGANIZZAZIONE SCOLASTICA** – Il piano di riorganizzazione dell'edilizia scolastica è stato un obiettivo primario dell'Amministrazione Comunale. La formazione e il riordino dell'edilizia scolastica a servizio di oltre 6.600 studenti, dalle materne alle superiori, **per un investimento di oltre 20 milioni di euro nei 5 anni di mandato**, è stato uno dei capisaldi dell'azione amministrativa, in strettissima sinergia con



Veduta aerea della Cittadella Sportiva/Parco Sud



**PASQUALOTTO  
COSTRUZIONI**  
[www.pasqualottocostruzioni.it](http://www.pasqualottocostruzioni.it)



la Provincia. **Il Liceo è stato completato** e riunito in un'unica sede, **una doppia palestra è in corso di costruzione** nella Cittadella degli Istituti di via Milano e sarà presto a disposizione, come pure **l'ampliamento degli spazi dell'IPSIA "Garbin"**. Inoltre le due sedi delle scuole medie statali sono state messe a norma dal punto di vista antisismico e varie aree attrezzate e sportive all'aperto, completamente rinnovate e potenziate, sono oggi a disposizione dei giovani.



Progetto della nuova palestra in costruzione in via S. Gaetano

### LA RIGENERAZIONE URBANA DI AREE STRATEGICHE

**AREA EX COMBONIANI** – Nell'area di oltre 15 mila metri quadrati sono in corso i lavori di realizzazione delle opere di urbanizzazione con un nuovo collegamento viario tra via Dante e via dell'Eva, percorsi ciclabili, parcheggi ed un'area a verde pubblico a servizio del quartiere. Inoltre, con l'acquisizione nel 2020 anche della chiesa degli ex Com-

boniani e dei fabbricati adiacenti, il Comune ha ora a disposizione l'intero complesso immobiliare di oltre 7.000 mc, che le prossime Amministrazioni potranno destinare a finalità di interesse pubblico.

**AREA EX NORDERA** – Dal settembre del 2018, con l'approvazione di una specifica variante, ha preso il via il cammino di riqualificazione dell'area posta al centro della Città. Vincoli, destinazioni e possibilità di

trasformazione sono stati definiti dopo gli accordi presi con gli altri proprietari (ULSS 7 per l'ex CRF e la Provincia per l'Istituto "Garbin").

**AREA STAZIONE** – Il Piano urbanistico di riqualificazione urbana di quest'area, delicata e strategica per la Città di Thiene, ha comportato la realizzazione di opere pubbliche importanti (marciapiedi, pista ciclabile, verde pubblico e 225 nuovi posti auto) e la riduzione della cubatura dell'area (da 48.000 mc a 17.000 mc). Resta ora da completare piazza Matteotti, il cui progetto è già pronto e per il quale si aspetta solo il nulla osta della Soprintendenza per la sua riqualificazione.

**LE ALTRE AREE** – Grazie agli accordi con i privati proprietari sono, inoltre, al nastro di partenza importanti progetti come il **Bosco urbano di 2 ettari** nella zona del Cimitero, **l'oasi ambientale all'ex cava di Rozzampia**, il **complesso ex Volare, ex Lanificio Ferrarin** e **l'area ex Titanus**, compresa tra la scuola Bassani e via Vittorio Veneto.

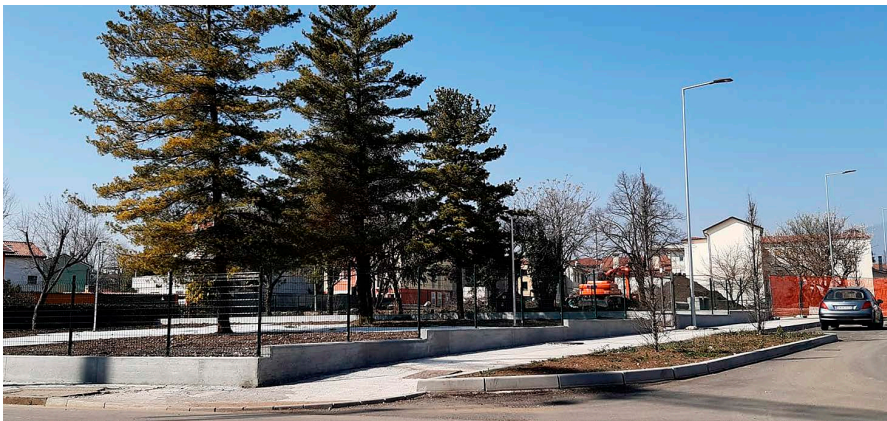

Una veduta dei lavori in corso nell'area ex Comboniani ripresi da via dell'Eva: in primo piano l'area verde a servizio dei residenti

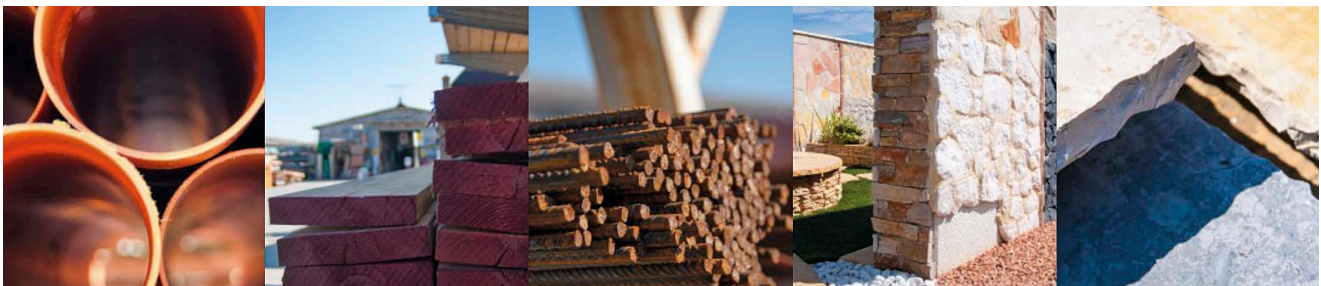

**LOVISON LUCIANO**  
**MATERIALE EDILE**

Via Bassano del Grappa, 8  
Thiene (VI)  
Tel. 0445 380696

[www.lovisonluciano.it](http://www.lovisonluciano.it)

## LA GRANDE VIABILITÀ INTERCOMUNALE

IL COLLEGAMENTO TRA IL CASELLO DELL'AUTOSTRADA E LA SP NUOVA GASPARONA – La conclusione della fase progettuale

e di finanziamento permette di procedere ora alla realizzazione di una tra le opere più strategiche e necessarie alla viabilità di scorrimento sovramunicipale. Si tratta di un progetto inseguito da oltre 40 anni. Dopo l'approvazione avvenuta a fine 2021 da parte della Conferenza dei Servizi, la partenza dell'opera è prevista nel 2023.

È un **intervento di oltre 20 milioni di euro** interamente a carico della Società Autostrada Bs-Pd.



Il video del progetto



Alcune immagini progettuali della futura mobilità di collegamento al casello autostradale



La posa degli scatolari del canale scolmatore è stata una fase particolarmente delicata per la presenza di numerosi sottoservizi e della linea aerea di alta tensione

## LA TUTELA IDROGEOLOGICA DEL TERRITORIO

IL CANALE SCOLMATORE – La realizzazione dello scolmatore dal torrente Rozzola all'Igna, progetto fortemente voluto dal Comune di Thiene, è una pietra miliare per la salvaguardia idrogeologica del territorio per scongiurare possibili esondazioni.

Raccoglie, in caso di piene anomale, le acque dall'imbocco con il torrente Rozzola in Comune di Carrè, convogliandole fino alla valle Albanigo in territorio di Zugliano, dove confluiscono nell'Igna, salvaguardando così la nostra Città. È stato realizzato dal Consorzio di Bonifica Alta Pianura Veneta **con un investimento di 1.800.000 euro** attingendo a finanziamento statale.

dal 1969

# Carrozzeria thienese srls

Via Val Cison, 53 • 36016 Thiene (VI)  
Tel. 0445.363091 • info@carrozzeriathienese.com  
www.carrozzeriathienese.com

**AUTO SOSTITUTIVA e SOCCORSO STRADALE**

## Tabaccheria Max Bar

BAR • PAGAMENTI • RICARICHE  
VALORI BOLLATI • LIS • MOONEY

PARTNER IQOS E CENTRO ASSISTENZA  
Sigarette elettroniche LIL, VEEV

**IQOS**

SuperEnalotto **LOTTO**

Via Lampertico, 164 - THIENE (VI) - 0445 362933

## Thiene una città moderna e fruibile

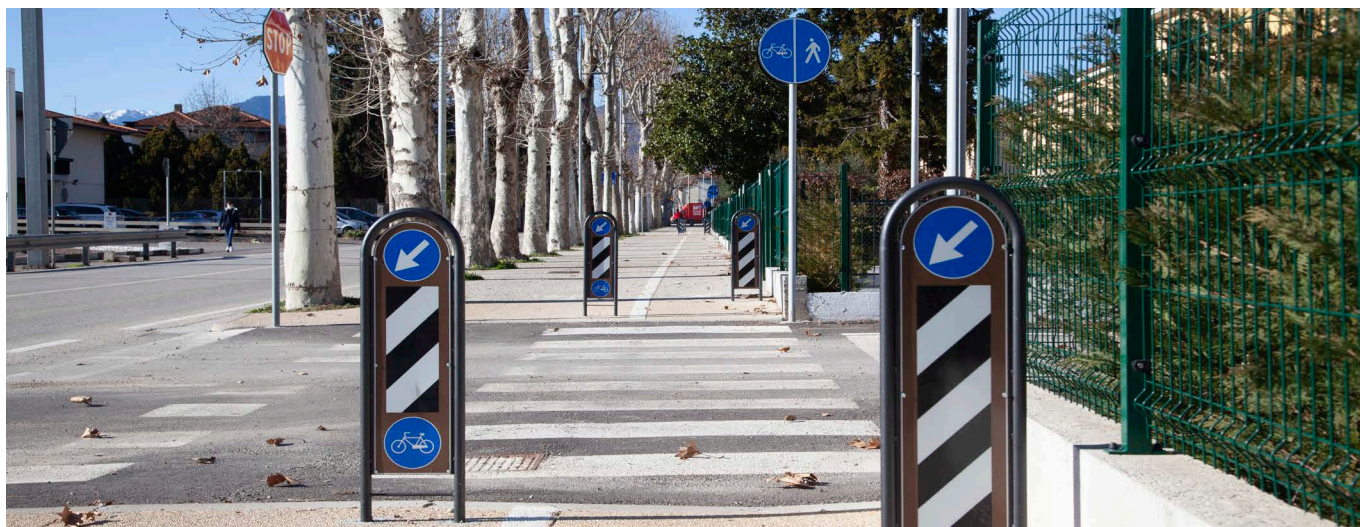

La ciclabile di via Marconi

Thiene si affaccia al domani migliorando infrastrutture e servizi. Nuovi spazi pubblici, strade e piste ciclabili, aree verdi, manutenzione e rigenerazione del patrimonio esistente sono al centro della programmazione che investe risorse ed energie per migliorare la vita della collettività.

### PISTE CICLABILI

Si è promossa la mobilità urbana “lenta”, dando priorità a quanti scelgono per spostarsi la bicicletta, i moderni mezzi elettrici su due ruote o una salutare camminata. Nei cinque anni nuovi tasselli di piste ciclo-pedonali sono stati inseriti nella rete cittadina. Tra questi, i 700 metri del 2° stralcio della pista ciclabile di Rozzampia tra via Cà Tonazza e via don Carraretto con un investimento di **150 mila euro**, **131 mila euro** sono stati destinati ai 240 metri della ciclopeditonale di via Marconi e **94 mila euro**, di cui 47mila stanziati dalla Provincia e la rimanente suddivisa tra i Comuni di Thiene e Zugliano, sono stati investiti nella pista ciclabile nella direttrice per Zugliano.

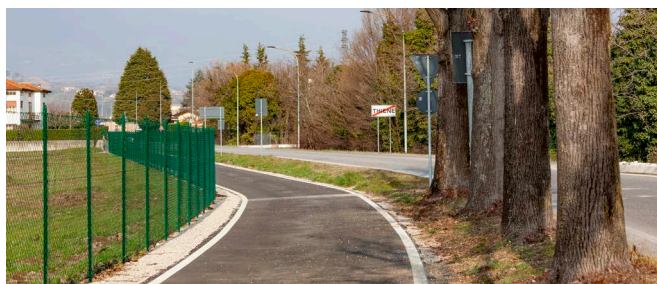

Il nuovo percorso verso Zugliano



La ciclabile di Rozzampia: il secondo stralcio da via Ca' Tonazza a via Carraretto

**CONTATTARE UN CONSULENTE  
OGGI È IL PRIMO INVESTIMENTO  
PER IL TUO DOMANI.**

**SCEGLI IL SUPPORTO PIÙ EVOLUTO  
E ADATTO AI TUOI OBIETTIVI.**

**Fineco Center:**

Via Trieste 73 - 36016 Thiene (VI)

Tel. Ufficio 0445.38.64.98

@ Responsabile di Filiale: luca.carollo@pfafineco.it

**FINECO**

### ATTRAVERSAMENTI PEDONALI AD ALTA VISIBILITÀ

Sono 15 i nuovi attraversamenti pedonali illuminati collocati in Città per un investimento, nel capitolo sicurezza, di **110 mila euro**. L'Amministrazione è, inoltre, intervenuta nel potenziamento ed adeguamento luminoso di 8 impianti semaforici a chiamata e dell'impianto semaforico di via Valdastico.

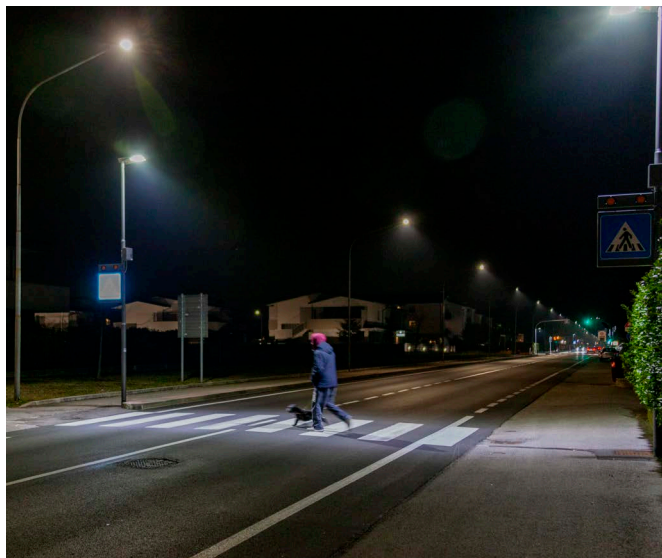

Uno dei nuovi attraversamenti ad alta visibilità

### ASFALTATURE

**1.500.000 euro**. A tanto ammonta l'intervento delle asfaltature delle diverse arterie cittadine per **145.922 mq** di sede stradale e 690 mq di marciapiedi per collegamenti sicuri e protetti.

### PARCHEGGI

Sono **73 i nuovi posti auto** ricavati nel parcheggio dell'area Divisione Acqui, in un punto strategico della Città a servizio dei residenti, del vicino Parco e Villa Fabris e del Teatro comunale con un intervento di 192 mila euro. In attesa del completamento delle opere in via Carlo del Prete, è stata aperta provvisoriamente una nuova area parcheggio con **60 posti disponibili**.

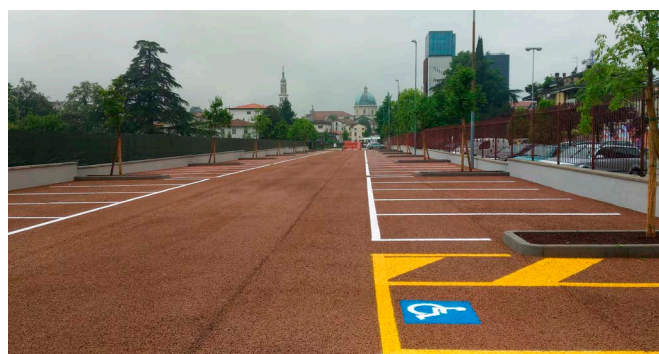

Il parcheggio di piazzale Div. Julia



Via Lavarone dopo i lavori di asfaltatura



**Ambulatori Veterinari Associati**  
 Dr. G. Ciotti, Dr. M. Dal Bosco, Dr. A. Fazio, Dr. M. Nicolussi  
 avass@hotmail.it

LUN-VEN 9.00-12.30 / 15.30-19.00  
 SAB 9.00-12.30

**THIENE**  
 Via M. Kolbe, 47  
 0445 381903

**SCHIO**  
 Via Baccarini, 57  
 0445 532449



**URGENZE 349 7242959**



**COMMERCIALE  
IDRAULICA** s.r.l.

**Sede e magazzino**  
 Via dell'Informatica, 3 - THIENE (VI)  
 Tel. 0445 363057

**Nuovo showroom**  
 Via della Statistica, 1 - THIENE (VI)  
 Tel. 0445 381685

[www.commercialeidraulica.it](http://www.commercialeidraulica.it)



Nuova luce anche in piazza Scalcerle

### ILLUMINAZIONE PUBBLICA

In attuazione a quanto stabilito dal Consiglio comunale nel luglio del 2012 con l'attuazione del Piano di Illuminazione per il Contenimento dell'Inquinamento Luminoso, è proseguita tra il 2017 e 2022 l'opera di riduzione dell'inquinamento luminoso e dei consumi energetici dovuti all'illuminazione e il miglioramento della qualità luminosa degli impianti esterni di illuminazione, compresa la riqualificazione del centro storico. Con un **intervento di 433.530 euro sono stati adeguati 700 punti luce**. Nel 2022, con uno stanziamento di **149 mila euro**, verranno adeguati **ulteriori 194 punti luce**.

### PEBA

Il Comune di Thiene ha adottato il Piano per l'Eliminazione delle Barriere Architettoniche **investendo nel 2021, per adeguare strada e marciapiedi, 111 mila euro**.

### PARCHI ED AREE VERDI

L'Amministrazione cittadina, nel capitolo destinato ai parchi ed aree verdi, ha investito **295 mila euro dei quali 150 mila euro per la riqualificazione del Parco Chilesotti, 100 mila euro per il Parco del Bersagliere e 45 mila euro per**

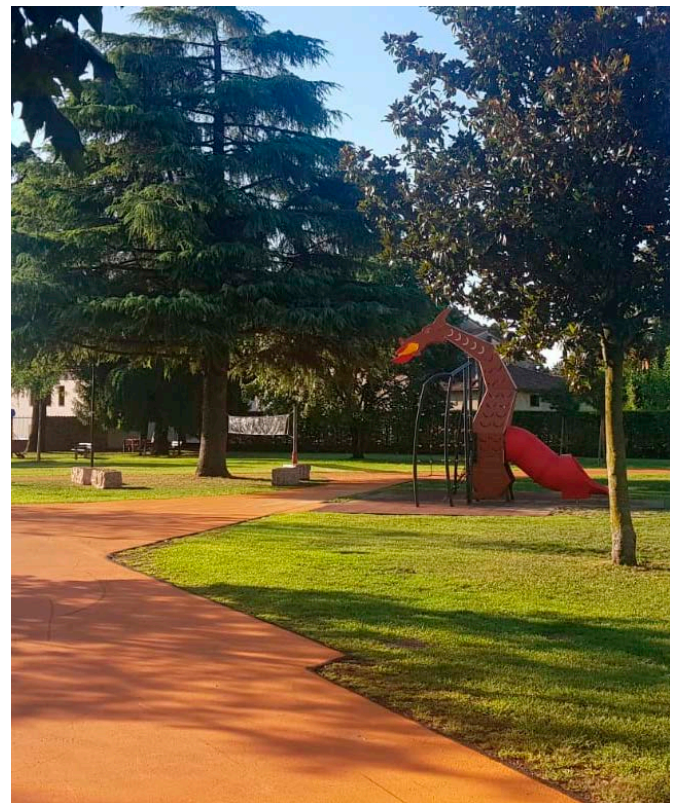

Il parco "G. Chilesotti"

# CARLOservice

ASSISTENZA MULTIMARCA

- AUTOFFICINA ELETTRAUTO
- AUTORIZZATO ALFA ROMEO
- MANUTENZIONE
- DIAGNOSI
- COMPUTERIZZATE
- AUTO SOSTITUTIVA



[www.carloservice.com](http://www.carloservice.com)

CARLO SERVICE di Dal Santo Giancarlo - Via 51° Stormo, 3 - Thiene (VI)  
Tel. 0445 368363 - Fax 0445 377105 - carloservice@libero.it

## Panificio Pastori Davide

a Thiene  
dal 1933

PANE E PRODOTTI DA FORNO

Via S.M. Maddalena, 38  
36016 Thiene (VI)  
Tel. 0445.361288



LA QUALITÀ  
NON NASCE  
DAL CASO

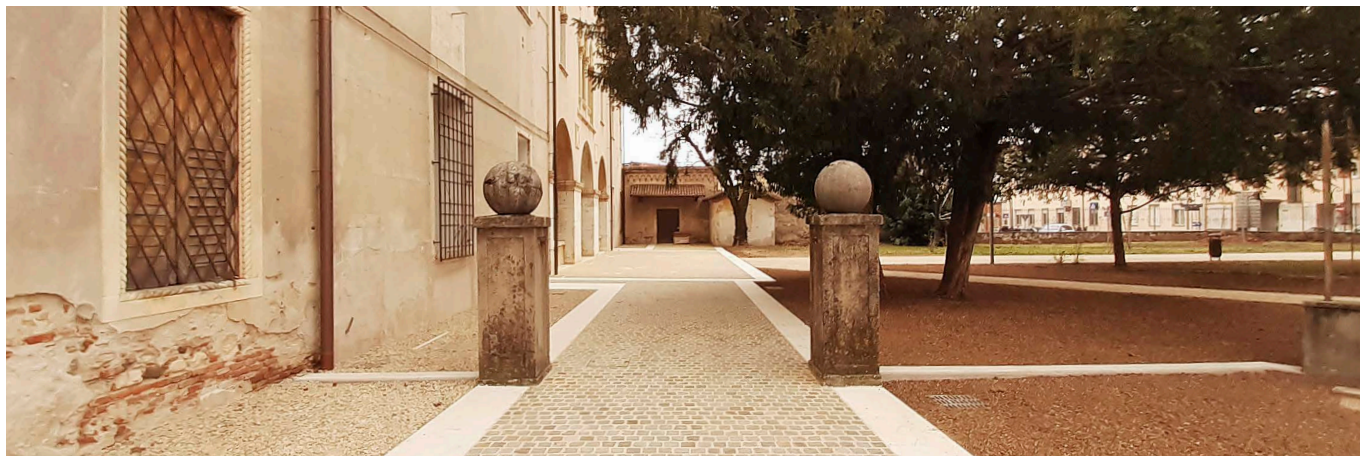

Uno scorcio del giardino storico di Palazzo Cornaggia

**l'acquisto di giochi e la nuova illuminazione per il Parco Fiamme Gialle. Ulteriori 95 mila euro** sono stati riservati per il rinnovo e la manutenzione di attrezzature ludiche. Per l'arredo urbano (nuove panchine e cestini) sono stati spesi **54 mila euro**.

#### RECUPERI STORICI

Con un intervento di 18 mila euro, il Comune ha messo in sicurezza l'antica **giassara** situata nel giardino retrostante Palazzo Cornaggia. È stata restaurata la facciata della **chiesetta delle Dimesse**. L'edificio risalente al Settecento è stato oggetto di lavori di pulitura e consolidamento delle parti lapidee e delle statue poste sulla facciata e del restauro del portone ligneo, per un investimento complessivo di 44 mila euro.

#### DISCARICA IN LOCALITÀ QUATTRO STRADE

Aperta nel 1986 e in gestione ad Alto Vicentino Ambiente dal 1996, la discarica ha chiuso i cancelli a fine 2020. L'area è in corso di ripristino ambientale da parte di un'azienda privata individuata grazie all'accordo tra Comune e AVA, sulla base dell'autorizzazione rilasciata dalla Provincia. **Il valore dei lavori** che l'azienda svolgerà gratuitamente è pari a **1 milione e 155 mila euro**, cifra precedentemente accantonata in vista di questa chiusura e che ora, grazie all'operazione, potrà parzialmente tornare nella disponibilità del Comune e di AVA per nuove attività di tutela ambientale. A carico del Comune e di AVA

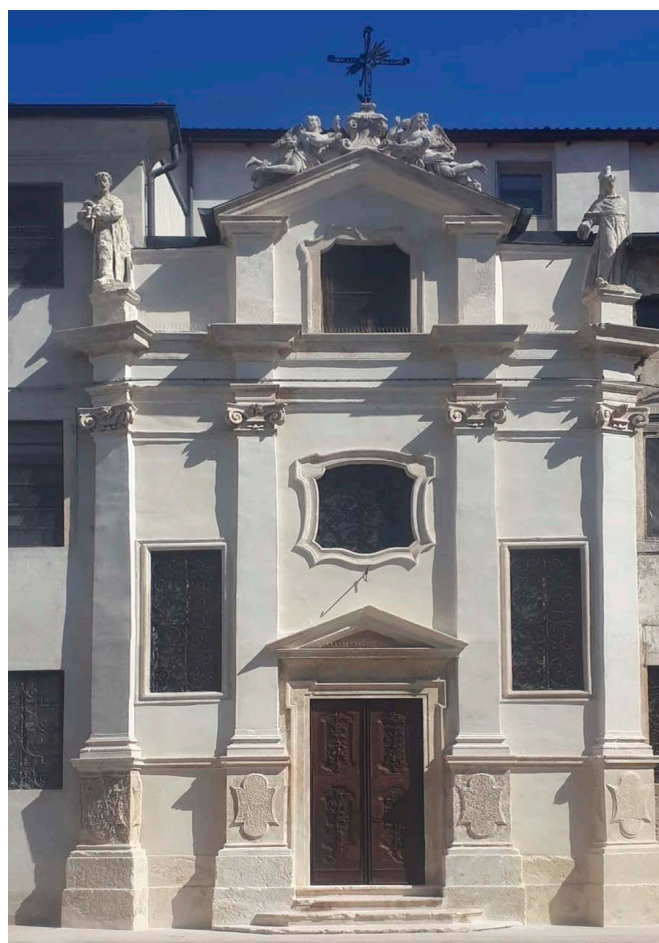

La facciata della chiesetta delle Dimesse



**VENDI CASA  
IN 92 GIORNI**

fidati di chi vale e te lo dimostra

Scopri come  
Contattaci ora:  
**0445 1630089**



**Fabrizio  
Dal Bon**

Dipiù Immobiliare - Via Del Costo, 10, 36010 Zanè (VI)



**STUDIO LEGALE  
MUNARINI**

DIRITTO MATRIMONIALE E DI FAMIGLIA  
DIRITTO IMMOBILIARE E CONDOMINIALE  
DIRITTO PENALE - SINISTRI E INFORTUNI  
DIRITTO AZIENDALE

Corte Claro Pasinati, 22 - Thiene (VI)  
Tel. 0445 1655264 - Fax 0445 1655500



Uno scorcio della rinnovata piastra di via Trentino

rimarranno infatti alcune opere per una cifra di circa 220 mila euro. Il risparmio sui costi d'opera per la parte pubblica è di circa l'80%.

#### PIASTRA SPORTIVA MIOTTO

Intitolata a Matteo Miotto, la piastra sportiva polivalente di via Trentino è stata riqualificata ed arricchita di ulteriori tre aree attrezzate per Parkour e Calisthenic, Skate e Calcio a Cinque.

Un **intervento di 150 mila euro** finanziati per la metà dalla Regione Veneto.

#### TENNIS THIENE

Ammontano a circa **200 mila euro** i lavori di riqualificazione degli impianti sportivi del Tennis Thiene avviati dalla Giunta comunale nel corso dell'estate del 2021.

#### MANUTENZIONE EDIFICI

L'Amministrazione comunale nel corso del quinquennio ha investito **1.300.000 euro per la manutenzione di edifici comunali**, scuole e rifacimento di impianti, di cui **455 mila euro** per la sistemazione della copertura del Municipio e riqualificazione degli accessi, oltre **100 mila euro** per

l'adeguamento e messa a norma della palestra Bassani, **43 mila euro** per l'adeguamento degli impianti termotecnici dell'Urban Center, **63 mila euro** per la manutenzione della copertura e serramenti dell'ex Agenzia delle Entrate, **84 mila euro** per la sistemazione della porzione di cortile della scuola dell'infanzia "Amatori", **50 mila euro** per il nuovo ingresso di Villa Fabris, **120 mila euro** per i lavori di sistemazione della sede di via Rasa degli Amici di Thiene, **260 mila euro** per l'efficientamento energetico della scuola "Collodi", **86 mila euro** per la manutenzione straordinaria della palestra Vianelle, **33 mila euro** per il rifacimento dell'impianto di riscaldamento della scuola elementare "San Giovanni Bosco" di Rozzampia.

#### NUOVO ARCHIVIO INTERRATO

In via I Maggio è stato ricavato il nuovo archivio comunale con una spesa di **200 mila euro**.

#### CIMITERO

Il cimitero cittadino è stato oggetto di una manutenzione straordinaria con un intervento di **112 mila euro destinati a 30 tombe a terra** e la riqualificazione delle due ali dell'ingresso principale.



## 1000PIEDI CALZATURE

Negoziò Donna e specializzato Bambino da oltre 40 anni

ORARIO NEGOZIO: 9.30 - 12.30 / 15.30 - 19.30 • Mercoledì chiuso

Corso Campagna, 9 - Thiene (VI) - nelle vicinanze della Stazione F.S.  
Tel. 0445.362024 - Cell. 334.9772413



Direttore Sanitario:  
D.ssa Alberta Pegoraro - Medico Chirurgo  
Aut. Reg. n° 23 del 28/04/2016

# Bios<sup>®</sup>

## CENTRO MEDICO

SEGUICI SU



[www.centromedicobios.com](http://www.centromedicobios.com)

### RAGGI

**Novità:** nuovo servizio di RADIOLOGIA DIAGNOSTICA

### RISONANZA MAGNETICA

**Aperta** ginocchio, caviglia, piede, gomito, polso, mano

### ECOGRAFIE e ECODOPPLER

a costo di **ticket** con **referto immediato**

### CENTRO di FISIOTERAPIA

Palestra polifunzionale di riabilitazione. Onde d'urto, Tecar, laser, magnetoterapia

### MEDICINA dello SPORT

**Visite medico sportive** agonistiche e non

### UROFLUSSOMETRIA HOLTER CARDIACO HOLTER PRESSORIO SERVIZIO INFERMIERISTICO

con appuntamento, con o senza ricetta

**Visite mediche polispecialistiche: lunedì-venerdì ore 8.00-19.00**

Via Monte Pasubio, 212/E (località Garziere) - ZANÈ (VI) - 0445 314741

Il suddetto messaggio è conforme alle norme del Codice di Deontologia Medica e alle linee guida allegate al Codice. (Autorizzazione all'esercizio di struttura sanitaria n° 23 del 28/04/2016 rilasciata ai sensi della LR 22/02)

# Il Piano Urbano del Traffico

L'Amministrazione comunale si è voluta dotare di uno strumento di analisi del traffico esistente sulla rete viaria cittadina, al fine di valutare poi diversi scenari e il relativo impatto che potranno avere sul territorio. Il quadro progettuale suddivide gli interventi tra breve, medio e lungo periodo.

Uno dei punti del nuovo PUT adottato è stato l'analisi della rete ciclabile, con la ricognizione completa dei percorsi esistenti, di quelli in corso di realizzazione e di quelli in progetto.

È quindi seguita l'analisi per il completamento della rete ciclabile, al fine di creare una maglia organica, con itinerari quanto più possibili continui.

Infine, nel PUT è stata condotta un'a-

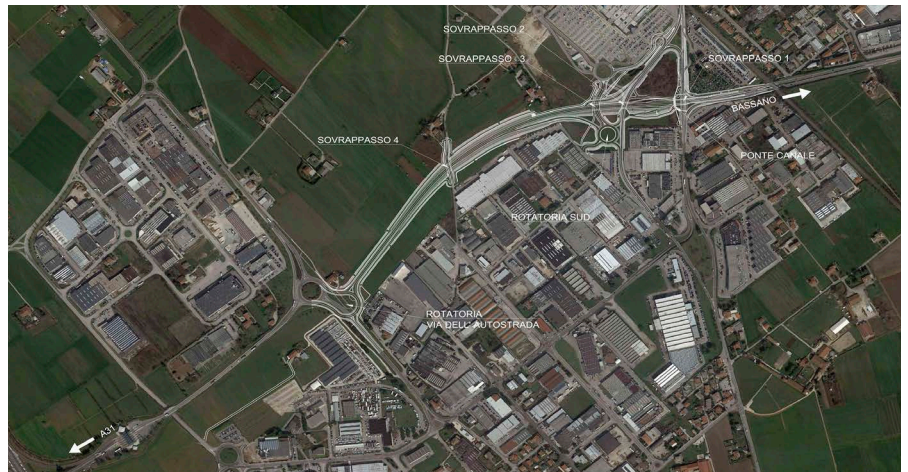

analisi su "quartieri tipo" in diversi ambiti della città, al fine di sviluppare una serie di interventi sinergici (quali ad esempio zone a velocità 30 km/h, zone a traffico limitato,

percorsi ciclopedonali protetti) volti ad aumentare la qualità dell'ambiente cittadino, in termini di vivibilità e di incentivazione della mobilità pedonale e ciclabile.

## Lavori pubblici: oggi e domani

### CANTIERI IN CORSO

Il 2022 si è aperto con nuovi cantieri ed interventi nella Città. Tra questi:

**GIARDINO STORICO DI PALAZZO CORNAGGIA** – Nell'ambito dei lavori di restauro del piano terra di Palazzo Cornaggia sono stati destinati circa **114 mila euro** per la ricalificazione del giardino storico antistante il palazzo.

**CIMITERO** – Con uno stanziamento di **500 mila euro** sono stati avviati i lavori per la realizzazione di **144 nuovi loculi salma in tomba, 48 loculi ossario in tomba, 55 loculi ossario a parete, un ossario comune.**

Nell'intervento è prevista anche la sistemazione dei percorsi ed aree verdi in prossimità delle tombe a terra e dell'ossario.



Un rendering delle tombe e loculi in fase di realizzazione



**Bios**  
CENTRO MEDICO

SEGUICI SU



www.centromedicobios.com

**ANALISI del SANGUE**  
un servizio costruito intorno a te

Visite mediche polispecialistiche: lunedì-venerdì ore 8.00-19.00

Via Monte Pasubio, 212/E (località Garziere)  
**ZANÈ (VI) - 0445 314741**

dal **lunedì** al **sabato**  
ore 6.30-10.00  
senza appuntamento,  
con o senza ricetta.  
**Prezzo inferiore**  
**al ticket SSN.**  
Ritiro referti online

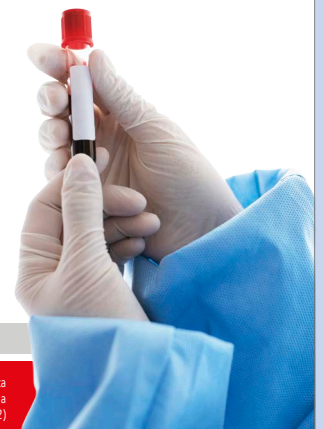

Il suddetto messaggio è conforme alle norme del Codice di Deontologia Medica e alle linee guida allegato al Codice. (Autorizzazione all'esercizio di struttura sanitaria n° 23 del 28/04/2016 rilasciata ai sensi della LR 22/02)

**ECOCENTRO** – Con un costo complessivo di **832.000 euro**, ripartiti tra Alto Vicentino Ambiente e Comune di Thiene, entro l'estate sarà operativo il nuovo eco-centro unico della Città in IV ZAI con un'estensione di 4.866 mq. L'area potrà ospitare fino a 24 container per le diverse tipologie di rifiuti urbani conferibili.

**ROTATORIA LOCALITÀ CA' BEREGANE** – Per la messa in sicurezza dell'incrocio tra le vie Lampertico, via Gombe e Cà Beregane, verrà realizzata una rotatoria con un costo di **450 mila euro**.

Particolare attenzione è riservata alle fasce deboli, pedoni e ciclisti.



La rotatoria permetterà di rendere più fluido il traffico e aumentare la sicurezza

**ASFALTATURE** – Come ogni anno, con l'arrivo della primavera, ripartono gli interventi di manutenzione stradale. Tra la fine del 2021 e l'inizio del 2022 l'elenco comprende le vie Val Cismon, Valsugana, Lavarone, Val Posina, Cappuccini, il sottopasso di via Gombe, oltre che numerose altre vie quali Pedrazza, Monte Zebio, Livenza, Monte Portule, Monte Zovetto, Marcesina, S. M. Maddalena, degli Alberi, d'Annunzio, mons. Pertile, Granezza e altre. **L'investimento è di 367mila euro.**



Il nuovo eco-centro unico

**LA PROGETTUALITÀ PER IL DOMANI**

- BOSCO URBANO > 70mila euro
- RIQUALIFICAZIONE DELL'ISTITUTO MUSICALE > 600mila euro
- RIFACIMENTO COPERTURA EX CHIESA S. LUCIA – GALLERIA D'ARTE MODERNA > 130mila euro
- PISTA CICLABILE AEROPORTO > 450mila euro
- RIQUALIFICAZIONE AMBIENTALE CAVA 4 STRADE > 150mila euro
- RECUPERO CHIESA ESAGONALE AREA NORDERA > 200mila euro
- RISTRUTTURAZIONE PALAZZINA GARAGE POLIZIA LOCALE E NUOVO ARCHIVIO > 300mila euro
- PISTA DI ATLETICA NELLA CITTADELLA DELLO SPORT > 435mila euro

**TIP - TAP SERVICE**

CHIAVI, SCARPE & TELECOMANDI

**366 3800535**

kastrati@live.it

tiptap service

**CARROZZERIA BENETTI**  
di Benetti Moreno

Via Braglio, 4 - Loc. Santo  
36016 **THIENE** (Vicenza)  
Tel. 0445.387061 - Cell. 347.4345325  
carbenetti@gmail.com

**M2**

**RETTIFICHE**

SNC  
di Guglielmi & De Marchi

**Rettifiche Equilibrate  
Turbo Compressori  
Motori nuovi e Autoricambi**

Via M. Corner, 15/A - Thiene (VI) (Uscita A31)  
Tel. e Fax 0445.380376  
info@m2rettifiche.it - www.m2rettifiche.it

## La comunità nell'emergenza Covid

Thiene, come tutti i piccoli e grandi Comuni della Penisola, ha vissuto con grande coraggio, generosità e solidarietà la pandemia con quel lockdown che ha colto inizialmente tutti impreparati.

**PRIMA FASE: TUTTO SI È FERMATO** – Sin dai primi giorni il Comune, come Ente di coordinamento, ha attivato le sinergie tra Servizi sociali, Protezione civile e Croce Rossa-Comitato di Thiene per soddisfare le molteplici richieste con un lavoro incessante rivolto in primis ad anziani, malati e persone fragili. Non solo. Solitudine, paure e stati d'ansia hanno indotto all'apertura del Servizio di ascolto e sostegno psicologico offerto dal Consultorio Familiare Socio-Educativo Sintonia, al quale si è aggiunto il supporto psicologico "Condividiamo" curato dalla Croce Rossa.

La Città successivamente si è attivata per una vera corsa al sostegno. **Tra i mesi di marzo e maggio del 2020 i mezzi comunali e privati hanno percorso circa 3 mila chilometri per oltre 2.500 ore di servizio.** Nel mese di Aprile 2020 sono stati predisposti i criteri per accedere ai buoni per l'acquisto di generi alimentari e di prima necessità finanziati con il contributo governativo di **129.500 euro**. 302 le famiglie interessate sulle 400 domande pervenute. A queste si sono aggiunte le **donazioni spontanee effettuate con bonifici per un ammontare di quasi 18.000 euro.**

**SECONDA FASE – LA GESTIONE DELLA PANDEMIA** – Il Comune non ha mai smesso di dare massima attenzione all'impatto economico e sociale che il Covid ha avuto anche nella seconda fase pandemica. Con la ripresa dell'attività lavorativa, l'Amministrazione comunale ha stanziato **120 mila euro** per dare una risposta alle famiglie con figli attivando i Centri estivi, mentre **altri 130 mila euro**, pervenuti dal Governo, sono stati destinati a famiglie in difficoltà. Il mondo associativo, con gli Scout, Protezione Civile e Croce Rossa in testa,



Il lockdown a Thiene

si è fatto primo attore distribuendo pacchi alle famiglie.

**ATTIVITÀ DI SUPPORTO AI COMUNI D'AMBITO** – L'Ufficio di Ambito per l'Inclusione Sociale ha messo a disposizione dei Comuni del territorio parte del proprio personale per le attività a contrasto dell'emergenza. Su richiesta di tre Comuni e di una Unione montana, tre Assistenti sociali dell'Ambito hanno supportato i colleghi dei Comuni nella gestione dei buoni spesa ed è stato offerto uno spazio di ascolto a persone fragili segnalate dal Servizio sociale.

**PROGETTO CON-NESSO** – Nell'attività d'Ambito è stato avviato anche il progetto **"Con-nesso, in rete per dare significato a questo tempo!"**, lo sportello virtuale dedicato alle famiglie fragili con figli minori per dare un supporto nella didattica a distanza, ma anche un sostegno nel ruolo educativo per fronteggiare al meglio il periodo instabile dell'emergenza sanitaria.



**Nituké**  
Soluzioni BIO dal 1989

PRODOTTI MACROBIOTICI  
VEGAN - SENZA GLUTINE  
PER INTOLLERANZE  
DETERSIVI ALLA SPINA

Viale Europa 113, THIENE  
Tel.: 0445 381231  
www.nitukethiene.com

**T.N. NCC Thienese**  
*di Domenico Tognato*  
**348 8744291**

Trasferimenti aeroportuali, eventi, matrimoni, cene, discoteche  
Trasferimenti ospedalieri  
Wine tour • Trasferimenti per tour bike anche all'estero  
Trasferimenti documenti urgenti anche all'estero  
Trasferimenti verso località marittime per singole persone o piccoli gruppi  
Trasferimenti per imbarco crociere (Venezia, Genova, Civitavecchia, Savona)  
Trasferimenti aziendali personalizzati

Via Giovanni Dolfin, 1  
**Thiene (VI)**  
www.nccthienese.com  
info@nccthienese.com



# Il sostegno comunale nel Sociale

I Servizi alla Persona e alla Famiglia offrono un sistema integrato di interventi per garantire la qualità della vita, pari opportunità, non discriminazione e diritti di cittadinanza, prevenendo, eliminando o riducendo le condizioni di disabilità, di bisogno e di disagio individuale e familiare derivanti da inadeguatezza di reddito, difficoltà sociali e condizioni di non autonomia.

## INTERVENTI SOCIALI

**ANZIANI** – Prosegue l'attività del Centro Diurno "Il Melograno", avviata nel 2016, che ha registrato una frequenza media giornaliera di 15 persone.

**CASA ALBERGO** – Lo stabile, suddiviso in 47 mini-alloggi, fornisce alle persone anziane spazi di vita e di socializzazione idonei alle esigenze della Terza Età, anche al fine di contrastare la tendenza all'isolamento e all'esclusione sociale.

**INTEGRAZIONE RETTE** – Nel corso dell'ultimo quinquennio, l'Amministrazione comunale è intervenuta stanziando un progressivo aumento medio di contributi per persone in difficoltà economica per integrare le rette di case di riposo per anziani e per le strutture residenziali per adulti in situazione di disagio.

**INTERVENTI DOMICILIARI** – Il servizio si articola principalmente nei servizi di assistenza domiciliare in favore di singoli o nuclei non in grado, anche temporaneamente, di far fronte alle proprie esigenze di carattere personale e/o domestico, tra cui la consegna dei pasti a domicilio e i trasporti sociali che hanno registrato un aumento delle richieste con un maggiore impegno, anche economico, da parte del Comune.

## INTERVENTI ECONOMICI ORDINARI E STRAORDINARI

Gli interventi economici sono finalizzati alla prevenzione e al superamento del disagio, della marginalità e dell'esclusione sociale, laddove l'insufficienza del reddito delle famiglie o dei singoli determini condizioni economiche tali da non garantire il soddisfacimento dei bisogni primari.

Tali interventi sono da considerarsi temporanei e finalizzati al superamento delle condizioni momentanee di difficoltà e perseguono le finalità della promozione dell'autonomia delle persone economicamente e socialmente fragili.

Nel corso del 2021, a causa degli effetti della pandemia, i contributi hanno subito un incremento significativo rispetto agli anni precedenti.

Integrazione rette per Case di Riposo	2017	2018	2019	2020	2021
beneficiari	17	16	16	17	10
Spesa complessiva per il Comune	75.393,29	79.304,46	80.274,22	85.835,46	80.971,90
Contributo medio a persona	4.435	4.957	5.017	5.049	8.097

Assistenza domiciliare	2017	2018	2019	2020	2021
n. utenti assistiti (igiene e cura della persona, trasporto)	104	95	102	118	113
n. utenti servizio consegna pasti caldi	90	92	116	120	110
n. pasti caldi consegnati	15.890	16.611	19.107	19.855	17.850

Contributi economici	2017	2018	2019	2020	2021
contributo complessivo annuo	108.736	120.178	107.844	125.151	135.924
n. assistiti	112	105	90	111	124
contributo annuo medio a persona	971	1.144	1.198	1.127	1.096

Inserimenti in strutture di persone in età adulta, con particolari disagi	2017	2018	2019	2020	2021
n. inserimenti	13	12	12	9	10
spesa annua	66.799	90.499	47.969	78.233	59.065



## Ferramenta Viero

La nostra esperienza a tua disposizione nel fornire blindati e cambio serrature











Via Marconi, 42 - Thiene (VI) - 0445 369944 - vierofer@libero.it

www.ferramentaviero.it

# L'attenzione alle esigenze della Famiglia



## SPORTELLLO FAMIGLIA

Online da oltre un anno, lo **Sportello Famiglia** è il mezzo alternativo per accedere ai Servizi sociali. Avviato nei difficili mesi della pandemia, lo sportello, aperto 24/24, è accessibile facilmente da smartphone o dal pc di casa e permette al cittadino di informarsi e di rivolgere istanze per contributi e servizi senza doversi recare fisicamente in Municipio.

Fornisce aggiornamenti tempestivi, catalogazione tematica di notizie ed informazioni utili, modulistica, istruzioni e risposte tempestive via email e telefono sui servizi e sulle agevolazioni economiche per la famiglia, i figli, le persone disabili e gli anziani.

## SPAZIO NEO MAMME

L'iniziativa proposta negli spazi della Casa Albergo ha previsto un momento d'incontro settimanale dove le neo mamme hanno potuto allattare, cambiare e coccolare i loro piccoli in un contesto curato

ed accogliente, socializzando e scambiandosi consigli pratici inerenti la quotidianità, accompagnate da una pedagoga clinica ed una psicoterapeuta.

Incontri con esperti sono stati organizzati nel corso delle settimane. Tra il 2019 e il 2020 sono state 15 le mamme che hanno aderito assieme ai loro bimbi.

## SPAZIO NEO GENITORI

Dal mese di settembre 2021, la Casa Albergo ospita gli incontri del progetto **Neo Genitori** con il supporto dell'Associazione Sintonia. Obiettivo della proposta è quello di fornire alcuni spunti di riflessione attraverso momenti di confronto

e formazione, ma anche utili consigli, per i giovani papà e mamme, coppie che iniziano con entusiasmo e qualche timore il percorso genitoriale. Sono 21 le mamme e altrettanti i papà con i loro bimbi che in presenza o online hanno partecipato alla proposta.

## CRESCERE IN COPPIA

Sono state oltre un centinaio, nelle due edizioni, le partecipazioni al percorso di sostegno alla relazione di coppia e di miglioramento dell'affettività **"Crescere... in coppia"**. Ad alternarsi sul tavolo dei relatori, tra momenti di lezione e confronto, professionisti di psicologia, psicoterapia, sessuologia e counseling.



**Puff** **THIENE**  
S T O R E

rivendita autorizzata di sigarette elettroniche

Via Vittorio Veneto 12/A - THIENE (VI) - 0445 381365 - 349 1122448 - puffthiene@gmail.com  
Via Romana Pompato, 17 - SCHIO (VI) - 0445 524411



**INFINITY THIENE**  
rivenditore autorizzato



# Dalla parte delle donne

**LO SPORTELLINO DONNA** – Avviato nel 2015, è un servizio di informazione, ascolto, sostegno psicologico, consulenza legale, sostegno sociale e primo orientamento al lavoro. Oltre all'attività rivolta alle donne bisognose di sostegno, lo Sportello cura anche eventi pubblici di sensibilizzazione e promozione.

Nel 2017 è stato attivato il servizio di consulenza legale gratuita, in virtù di una Convenzione con l'Ordine degli Avvocati di Vicenza. Le consulenze fornite hanno fatto fronte a diverse tipologie di problematiche: violenza psicologica (32%), difficoltà nel cercare e trovare lavoro (28%), difficoltà nella relazione di coppia (24%), violenza fisica (10%) e violenza economica (6%). Da novembre 2021 ha trovato sede al numero 35 della Galleria Garibaldi grazie alla generosità della famiglia di Dino Zerbo che ha donato il locale alla Città.



Il video  
messaggio per le  
donne

Sportello Donna	2017	2018	2019	2020	2021
Accessi	94	92	85	78	96
Colloqui	43	40	49	33	40
Donne residenti a Thiene	32	27	42	27	33
Donne residenti fuori Thiene	11	13	7	6	7

**LA SINERGIA CON LE VOLONTARIE** – Con l'obiettivo di fornire supporto allo Sportello, nell'estate del 2020 è stato organizzato un corso di formazione ed è stato costituito un gruppo di 14 donne, risorsa preziosa per potenziare con creatività e sensibilità tutta al femminile il collegamento con la popolazione. Tra le varie attività è stato ideato e realizzato per l'8 marzo un **video messaggio** per arrivare in modo immediato ed emozionante alle donne.

**UNO SPAZIO PER I BIMBI NELLA CASA DELLA SOLIDARIETÀ** – Negli spazi della **Casa della Solidarietà**, l'ambiente di accoglienza per le donne vittime di violenza, con il supporto del Lions Club International



Il nuovo spazio per bambini nella Casa della Solidarietà

Thiene Colleoni e di numerosi artigiani, nel 2021 è stata riqualificata un'area di 45 mq destinata ad ospitare la biblioteca, lo spazio per lo studio e il gioco per i piccoli ospiti della Casa.

Casa della Solidarietà	2017	2018	2019	2020	2021
n. donne inserite	12	9	21	12	22
n. minori al seguito	9	7	17	18	20

**L'EVENTO: PASSO A DUE FESTIVAL** – Nel maggio del 2021 il festival **Passo a Due** promosso dall'Amministrazione Comunale con numerosi partner ha avuto l'obiettivo di promuovere una rivoluzione culturale che superasse gli stereotipi di genere. Una trentina tra spettacoli, presentazione di libri, silent play, tavole rotonde, concerti e laboratori si sono susseguiti per tre giorni allo scopo di valorizzare l'universo femminile e le sue potenzialità, ponendolo in reazione con la società attuale, impostata su modalità largamente maschili. Il festival è stato preceduto da una serie di laboratori con le scuole thienesi, compresa la produzione di uno spettacolo teatrale e di un Silent Play de La Piccionaia con il coinvolgimento dei giovani nella fase di creazione.

**L'ATTENZIONE ALLA PREVENZIONE** – L'Amministrazione comunale ha promosso numerose iniziative per la prevenzione in collaborazione con associazioni e strutture del territorio, come nel luglio 2020, con la clinica mobile per esami diagnostici in piazza Ferrarin e le iniziative del 2021 di **Thiene Autunno Rosa**, realizzate in collaborazione con la Lilt, Lega Italiana per la Lotta contro i Tumori, e altri partner.



**EPOCHI RUGGENTI**  
RESTAURO E TAPPEZZERIA

**RIPRISTINO COLORAZIONE LAVAGGIO  
PELLE TESSUTI  
AUTO E ARREDAMENTO**

Viale Bassani, 152 - THIENE (VI)  
Tel. 327 8907828  
epocheruggenti@gmail.com

**CENRO hi-fi**

**Sconto 15% su cartucce prinik**

Rivenditore Autorizzato  
**FASTWEB**  
un passo avanti

**very**  
MOBILE

**w3**  
WINDTRE

**prinik**  
cartucce ad ogni costo

- Consulenza contratti Azienda
- Telefonia Fissa e Mobile
- Riparazione Telefoni Cellulari
- Hi Fi Car e impianti Vivavoce

- THIENE - Via Vittorio Veneto, 59  
tel. 0445-365601  
email: centrohifi2@gmail.com

- MAROSTICA - Via Montello, 1/b  
tel. 04242-282006

# L'Istruzione e la Scuola

L'alta qualità dell'offerta formativa e la significativa opera di riqualificazione dell'edilizia scolastica compiuta assieme alla Provincia di Vicenza confermano alla Città di Thiene il ruolo di polo attrattivo sul territorio. Nonostante il generale calo demografico nazionale, i dati relativi alle iscrizioni a Thiene dal 2017 sono in crescita. È stato importante l'impegno costante dell'Amministrazione comunale sul tavolo di lavoro **Thiene Città degli Studi** in sinergia con i Dirigenti Scolastici.

**I CORSI POST DIPLOMA E DI SPECIALIZZAZIONE TECNICA CORSO TECNICO APPLICAZIONE INTEGRATE SU DISPOSITIVI MOBILI** – Prosegue l'offerta formativa del corso di Istruzione Tecnica Superiore per la formazione di Tecnici superiori per i metodi e le tecnologie per lo sviluppo dei sistemi software - applicazioni integrate su dispositivi mobili. Il corso biennale di specializzazione post diploma è istituito presso l'ITT "G. Chilesotti" dalla Fondazione Istituto Tecnico Superiore per le Tecnologie dell'Informazione e della Comunicazione Alto Adriatico in partenariato con il Comune di Thiene, le Associazioni Imprenditoriali della zona e numerose aziende private. Questi percorsi avviati: **Tecnico Superiore**



Uno scorcio dell'ampliamento del Liceo inaugurato a settembre 2021

## Dati Alunni Istituti Scolastici Superiori di Thiene

	Alunni di Thiene	Alunni fuori Thiene	Alunni totali
Anno 2017/18	887	3151	4038
Anno 2018/19	883	3221	4104
Anno 2019/20	909	3168	4077
Anno 2020/21	923	3207	4130
Anno 2021/22	929	3161	4090

**Applicazioni Integrate su Dispositivi Mobili** (Biennio formativo 2015-'16 e 2016-'17: con 12 studenti diplomati), **Tecnico Superiore Sviluppo su Mobile Devices** (Biennio formativo 2016-'17 e 2017-'18: 16 studenti diplomati), **Tecnico Superiore Sviluppatore per la Fabbrica Intelligente** (Biennio formativo 2019-'20 e 2020-'21: 21 studenti diplomati) e **Tecnico Superiore Industrial Iot Developer** (Biennio formativo 2020-'21 e 2021-'22: 19 studenti frequentanti).

**CORSO TECNICO CASARO E DELLA TRASFORMAZIONE AGROALIMENTARE** – Nel mese di marzo del 2022 è stato attivato all'ITET "A. Ceccato" il nuovo percorso di **Tecnico Casaro – Tecnico della**

**Trasformazione Agroalimentare**, validato dal Polo Tecnico Professionale Agroalimentare e finanziato dalla Regione Veneto. Il Corso fornisce competenze sulla materia prima del latte e le tecnologie di produzione casearia, la stagionatura, l'affinamento e il confezionamento, la conservazione, la vendita e la valorizzazione dei prodotti caseari oltre che le competenze inerenti le strategie d'impresa (organizzazione aziendale e gestione delle forniture e delle scorte, analisi del contesto e del mercato, marketing del prodotto, filiera e modalità di commercializzazione, conoscenza delle problematiche e delle procedure, normative relative alla gestione dell'azienda agricola).



**C.E.S.F.A.V.**  
CENTRO  
SERVIZI  
FUNEBRI  
ALTO VICENTINO  
S.r.l.

## AGENZIA di THIENE

Via Boldrini, 46

Tel. 0445 361920

Cell. 335 7080476

E-mail: [piccoli@cesfav.it](mailto:piccoli@cesfav.it)

Sede e Amministrazione:

Via G. Dolfin, 18 - 36016 Thiene (VI) - Tel. 0445 371289  
[www.cesfav.it](http://www.cesfav.it) - [info@cesfav.it](mailto:info@cesfav.it)

# Una città in movimento

## SPORT PER TUTTI E INCLUSIVO

L'Amministrazione comunale ha posto al centro delle priorità quella di offrire a tutti la possibilità di potere fare sport, senza alcuna distinzione. Dal confronto con le Famiglie e con le varie Società sportive sono scaturiti numerosi progetti.

Tra questi: Calcio a 5 con i ragazzi "Senza Confini" (ripreso dalle telecamere di Telethon), Baskin, Scherma, Basket acquatico, Equitazione, Danceability, creazione di una nuova area inclusiva al Parco del Donatore, Settimana dello Sport a tema inclusivo, Adotta un Campione, Mini torneo di calcio inclusivo con Special Olympics Vicenza.

Tante le opportunità che hanno permesso di aggregare le famiglie capaci di condividere, grazie allo sport, i problemi dei loro figli creando così un'intesa fra loro.

## SPORT PER OGNI STAGIONE

Avviato nel 2012, il progetto Thiene Sport Estate ha rilanciato la proposta di Fitness al Parco, sfruttando le numerose aree verdi attrezzate presenti in Città. L'Amministrazione comunale ha chiamato a raccolta le Società sportive coinvolgendole nel progetto di proporre gratuitamente alla Cittadinanza alcune lezioni della

loro disciplina nelle giornate estive, per un servizio alla Comunità e, al contempo, per una forma di promozione della propria disciplina. Tra i mesi di giugno ad agosto del 2021 sono state 15 le Associazioni sportive partecipanti, per un totale di 320 attività, con 20 discipline praticate, fra cui 10 rivolte a bambini e ragazzi.

## I GRANDI EVENTI A THIENE

La Pandemia ha rallentato i grandi eventi, ma non ha appannato la lunga tradizione sportiva e le proposte di molte società sportive che hanno trovato nell'Amministrazione comunale un valido partner, per una promozione della Città ed un indotto ricettivo, turistico, culturale e commerciale. Nel corso del mandato Thiene ha ospitato il passaggio del Giro d'Italia Professionisti e Under 23, il Giro del Veneto, il Giro d'Italia Rosa, i Campionati Italiani e Regionali Boulder, la Coppa Italia ASA di Kickboxing, i Campionati italiani Fight Net, le Finali Nazionali Coppa Italia di Hockey giovanile, la Maratona dei 6 Comuni, il Convegno "Lo sport abbatte i muri" e numerosi piccoli e grandi eventi capaci di regalare emozioni ai partecipanti ed al pubblico. A Thiene ora non c'è un quartiere che non abbia la propria gara podistica, con risvolti sociali e solidali.



Un'attività di Thiene Sport Estate



Thiene in Corsa



[www.dal-go.it](http://www.dal-go.it)

# DAL-GO

QUADRI ELETTRICI - PROGETTAZIONE IMPIANTI

COMPANY CERTIFIED  
FOR U.S.A. & CANADA



Villaverla (VI) - Via Firenze, 9 - 0445 855417 - [info@dal-go.it](mailto:info@dal-go.it)



Skate Park alla piastra "M. Miotto"

### NUOVE STRUTTURE PER LO SPORT

Si è risposto alla grande domanda di spazi delle società sportive e di cittadini con la realizzazione di nuove piste sportive, come la **nuova area sportiva inclusiva "Melwin Jones"** donata dal Lions Colleoni al parco del Donatore, l'area Parkour e Calisthenic nella piastra di via Trentino, il nuovo Skate Park sempre nell'area di via Trentino, la nuova palazzina con docce, spogliatoi e club house al Tennis e l'opera più importante che si andrà a realizzare, cioè la doppia palestra in via San Gaetano che servirà il liceo Corradini e l'Itis Chilesotti e nel pomeriggio sarà a disposizione delle società sportive.



Bimbingioco, giornata di sport dedicata ai bambini delle prime classi della scuola primaria

### SPORT E SALUTE

Lo "Sport è salute" e la salute si ripercuote con rilevanza nelle politiche sociali della Città. L'Amministrazione comunale si è fatta parte attiva collaborando e condividendo con l'Azienda Sanitaria il progetto regionale "Guadagnare salute", creando contesti favorevoli a scelte di salute relativamente ai quattro stili di vita: contrasto al tabagismo, contrasto all'abuso di alcol, alimentazione sana ed attività fisica adeguata. È stata inoltre sostenuta la campagna di sensibilizzazione **Bike to work** per incentivare all'uso della bici nello spostamento casa-lavoro e l'attività del **Gruppo Cammino Thiene**. Con l'obiettivo di promuovere lo sport in tutte le fasce d'età sono state inoltre promosse attività gratuite per giovani, adulti ed anziani nell'intento di dare un segnale forte che lo Sport è necessario per alimentare e favorire il benessere generale delle persone.



Un'edizione di Thiene in Bici

### LO SPORT DURANTE LA PANDEMIA

I due anni di emergenza sanitaria hanno bloccato molte delle attività sportive. Sin dai primi mesi, l'Amministrazione è intervenuta per fotografare lo stato delle Associazioni sportive, raccogliendo difficoltà e suggerimenti utili per direzionare risorse ed energie. In quest'ambito, con la collaborazione di alcune Associazioni, sono stati proposti i progetti "Thiene Sport Inverno" e "Thiene Sport Primavera" utili per offrire gratuitamente momenti all'aperto di svago e benessere fisico alla Cittadinanza.

Per sostenere il mondo sportivo e, in particolare, le Associazioni che più hanno risentito della pandemia, è stato stanziato un **contributo straordinario di 30.000 euro** alle realtà sportive con sede a Thiene.

# AUTO GIOIELLI

[www.autogioielli.it](http://www.autogioielli.it)

Via Bosco dei Preti, 28 - THIENE (VI)  
335 5945993 - nuova autogioielli

### AUTOSALONE AUTO USATE



# Focus: il Progetto Giovani Thiene

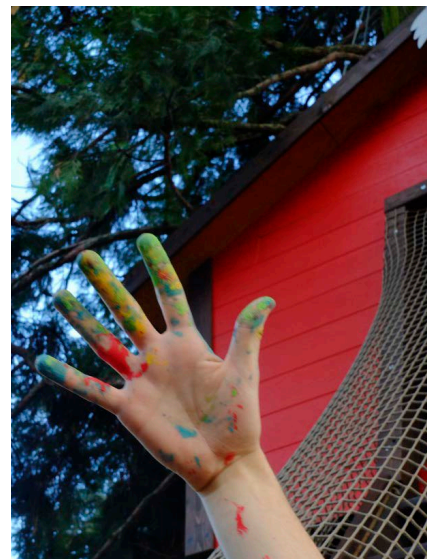
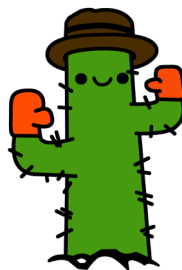

Nel corso dell'ultimo quinquennio è proseguita l'esperienza del Progetto Giovani a Thiene, avviato dal Comune nel 2012 in collaborazione con la cooperativa Radicà. L'obiettivo è stato quello di promuovere l'aggregazione



e la partecipazione dei giovani di Thiene (principalmente dai 14 ai 25 anni), offrendo occasioni di incontro e opportunità di esperienze educative. Dal lavoro di coinvolgimento svolto dagli animatori socioeducativi in strada, nelle scuole e nei luoghi di aggregazione, si è arrivati ad offrire uno spazio settimanale di ritrovo che ha permesso negli anni a centinaia di giovani di fare esperienze significative dal punto di vista relazionale, aggregativo ed educativo.

**IL RITROVO** – In via Vanzetti, a fianco dell'Urban Center, il Progetto Giovani ha "trovato casa" nella Sala Giovani che è aperta tutti i lunedì sera alle 20.30.

**IL GRUPPO** – Progetto Giovani Thiene è un gruppo aperto, informale, che si ritrova per discutere insieme di alcuni temi e per pensare e concretizzare iniziative. È un contenitore dentro il quale si promuove lavoro di rete e collaborazioni con altre realtà, si realizzano laboratori educativi, si intrecciano e si valo-

rizzano diversi percorsi attivi nel territorio, si co-costruisce comunità.

**LE INIZIATIVE** – Sono più di 60 le iniziative realizzate in 5 anni, che hanno spaziato su varie tematiche: **volontariato** (con i progetti Social day

e Play your Part!); **incontri formativi di prevenzione** (dipendenze, alcol e guida, gioco d'azzardo...); **laboratori** (arte, rilassamento, graffiti, serigrafia, teatro, improvvisazione musicale, scrittura creativa, fotografia...); **concerti e mostre; Thiene in Game:** tornei di videogiochi e di carte, giochi in scatola; **Th Boarding Day:** giornate di iniziative centrate sullo skate e long board; Sport (Basket Playground); **Podcast radiofonici** (Thiene Youth Calling: presidio radiofonico giovanile, uno dei 100 promossi da Agenzia Nazionale Giovani); diverse collaborazioni (Th summer garden, Un giorno da pompiere, Centenario Roma-Tokio, Marcia della Pace, Festival illusionismo, Biblioteca Civica, Thiene Sport Estate, Reti di Vicinanza Solidale...).

**I NUMERI** – Alcuni numeri del Progetto Giovani Thiene tra il 2017 e il 2022: oltre 4000 giovani tra i 14 e i 25 anni hanno partecipato, a vario titolo, alle attività del progetto, percorsi di cittadinanza attiva e ini-

ziative in città, nelle scuole o nei contesti informali; 230 sono state le giornate in cui si sono realizzate iniziative e attività; 176 gli incontri presso la Sala Giovani.

**I BENEFICI** – Cosa hanno apprezzato i ragazzi di questa esperienza? l'appuntamento settimanale di ritrovo, lo stile informale e accogliente del Progetto Giovani, le attività diversificate in cui sperimentarsi e acquisire nuove competenze, la possibilità di essere protagonisti nell'organizzare iniziative rivolte ai propri coetanei, l'impegno sociale e la cittadinanza attiva.



**REALE  
MUTUA**

**REALE GROUP**

**AGENZIA DI THIENE**  
PERIZ LUCA E MAGARAGGIA PAOLO SNC  
Via Dante, 1 - 36016 Thiene (VI)  
Tel. 0445372588 - info@periz.it

# La Biblioteca e le sue attività



La Versione del Traduttore: uno degli eventi di Bibliopassioni

Negli ultimi anni la Biblioteca Civica ha proseguito il percorso di crescita, nei numeri e nelle proposte, dovendo però rallentare dal febbraio 2020 di fronte all'emergenza sanitaria. La pandemia ha costretto la struttura a periodi di chiusura forzata e a diverse limitazioni nella fruizione e nelle modalità di utilizzo e di erogazione dei servizi offerti ai cittadini. La difficile situazione ha stimolato l'utenza all'utilizzo dei **servizi digitali offerti dalla Biblioteca**: il prestito di ebook, la consultazione dell'edicola digitale (quotidiani e riviste leggibili tramite pc e smartphone) e la prenotazione da casa di libri e dvd attraverso il catalogo on line della Rete delle Biblioteche Vicentine.

**RETE BIBLIOTECHE VICENTINE** – Gli oltre 4mila lettori che ogni anno usufruiscono della Biblioteca cittadina possono accedere al patrimonio di oltre 80 Biblioteche della provincia di Vicenza e ricevere, nell'arco di qualche giorno, i libri disponibili e prenotati attraverso la Biblioteca o comodamente in autonomia dai propri dispositivi connessi al web.

## BIBLIOPASSIONI A TUTTO CAMPO

Il progetto della Biblioteca di Thiene **Bibliopassioni a tutto campo: Leggere trasmette emozioni e crea relazioni** è stato il vincitore del bando nazionale Città che legge, promosso dal Cepell del Ministero dei beni culturali. In quest'ambito, negli ultimi 18 mesi, è stato possibile sperimentare in Città numerose attività legate alla lettura: incontri di formazione e laboratori, letture animate e ad alta voce, occasioni di incontro e confronto tra lettori di tutte le età. Numerosi i partner attivi nel progetto: i

gruppi di lettrici volontarie Babirusa, L'Esercito dei libri, il gruppo di lettura Libramente, le numerose Associazioni del territorio, gli Istituti scolastici cittadini, l'Ulss n. 7 Pedemontana, i Centri diurni per persone con disabilità, le Case di riposo e anche alcune realtà commerciali.

## PRESTITO A DOMICILIO

I servizi della Biblioteca sono stati rivolti con un'attenzione particolare alle persone con più di 65 anni. Dal febbraio del 2021 è attivo il servizio di prestito a domicilio **Portami a casa**, ideato per favorire la lettura in tempo di pandemia, così da renderla accessibile a tutti.

## PROGETTI ED INIZIATIVE

Nel corso degli anni si sono consolidate alcune iniziative estive per ragazzi come **Supertopolettore** e **Letture a mezzemaniche**, gli **Incontri con l'Autore**, le **collaborazioni** con numerose Associazioni thienesi, le iniziative legate a Crescere in musica del Liceo Corradini, il Progetto Giovani della Cooperativa Radicà, le **proposte di gaming** con l'Associazione Ricostruendo, le **mostre e i lavori di approfondimento** con il Gruppo Storico cittadino, creando così i presupposti per feconde e durature reti di relazioni in Città.

## ESPOSIZIONE ARCHEOLOGICA

La Biblioteca ospita la nuova **Esposizione Archeologica Permanente**, nata grazie all'apporto del Gruppo Archeologico e del Lions Club Thiene Host. Il percorso aperto al pubblico permette di approfondire la conoscenza della storia del territorio attraverso reperti e materiali archeologici provenienti da scavi e ritrovamenti. Inaugurata nel 2019, la mostra raccoglie e rende visibili al pubblico 266 pezzi scelti dalle collezioni private donate al Comune dal prof. Mario Bassan e dal Gruppo Archeologico di Thiene.



**SIGARETTE ELETTRONICHE E LIQUIDI**

Via Corso Campagna, 11 - Thiene (VI)  
vapethiene@tim.it - Tel. 349.6415537

**edicola Stella**  
l'edicola del centro

EDICOLA, TABACCHERIA, CARTOLERIA, RICEVITORIA  
SISAL, GRATTA E VINCI, REGALISTICA, FOTOCOPIE /  
FAX / SCANSIONI / E-MAIL, PUNTO WESTERN UNION,  
RICARICHE TELEFONICHE E CARTE PREPAGATE,  
PAGAMENTI BOLLETTE / BOLLO AUTO, BIGLIETTI SVT

di Fontana Maria Stella  
Via Roma 11/B - 36010 Zanè (VI)  
Tel. 327.2170550 - edicolastella2017@gmail.com

**PASTICCERIA THIENESE**

produzione propria

Viale Vittorio V.to, 108  
Thiene (VI)  
Tel. 0445.227089



La Stagione di Prosa (ph. F. Fago)

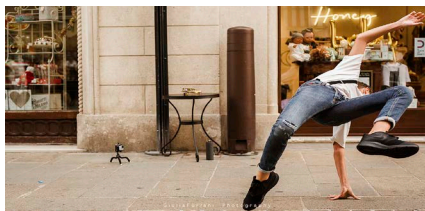

A Taste of Dance (ph. G. Furlani)

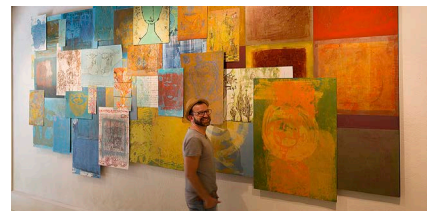

Federico Bencini a Thiene (ph. M. Fazio)

# Cultura a tutto tondo

Le attività culturali, rivolte a tutti i cittadini, si sono poste come obiettivo primario la crescita, la promozione e la diffusione delle varie forme espressive dell'arte e della cultura in generale, percorrendo anche nuove strade e abitando contesti alternativi.

## UN'OFFERTA TEATRALE AMPLIATA

Si è mantenuta e ampliata l'offerta teatrale con proposte di livello nazionale e internazionale che hanno incontrato il gradimento del pubblico. **STAGIONE DI PROSA MA NON SOLO** – Oltre alla **Stagione Teatrale di Prosa**, arrivata alla sua XLI edizione, il Teatro ha offerto alla cittadinanza la rassegna **Domenica Teatro**, spettacoli per bambini e famiglie, le tre edizioni del **Festival internazionale dell'illusionismo**, le numerose proposte di **Danza** con rassegne e festival, **Thiene Musica**, contenitore di proposte musicali, con la direzione artistica dell'Istituto Musicale Veneto Città di Thiene, che ha inteso privilegiare le proposte di jazz, visto anche che Thiene è stata inserita nel circuito riconosciuto dal Mibact delle città

italiane del Jazz, il **Manhattan Short Film Festival** e il **The Best of Manhattan Short Film Festival**.

**TEATRO & GIOVANI** - Il Teatro Comunale si è aperto alle proposte del mondo giovanile con spettacoli allestiti da promettenti talenti, dando spazio alla loro creatività e sensibilità. Non è mancata l'attenzione al pubblico giovane con incentivi economici su misura.

## LA CULTURA A VILLA FABRIS E NEL SUO PARCO

L'azione culturale ha voluto animare in modo particolare Villa Fabris e il suo Parco. Nei mesi estivi la location ha visto il susseguirsi di **incontri che hanno valorizzato professionalità artistiche locali**, coniugando musica, parola e poesia.



Cinema in aperta Città

Il parco ha continuato ad essere la splendida cornice della rassegna cinematografica **Cinema in aperta Città** in collaborazione con il cinema Patronato San Gaetano, unica realtà cittadina dotata di sala di proiezione da utilizzare in caso di maltempo. Con una programmazione ricca di prime visioni, l'Amministrazione comunale è anche intervenuta con l'acquisto di 400 sedie e, dopo l'adeguamento nel 2016 con il passaggio alla tecnologia di proiezione digitale, di nuovi proiettore, schermo e impianto audio.

**NON SOLO CINEMA – A Taste of Dance**, è stata la nuova proposta per un grande contenitore di spettacoli di danza, workshop, eventi, letture e performances che ha visto all'opera i giovani appassionati di danza sotto la guida di maestri di fama nazionale e internazionale.

Gli spazi della nobile Villa hanno ospitato numerose **mostre pittoriche** tra cui la personale di Carla Villani e di Federico Bencini, che, assieme ad altre mostre anche internazionali, hanno valorizzato uno degli edifici più belli della Città.



- Verniciatura
- Sostituzione e riparazione cristalli
- Restauro auto d'epoca
- Lucidatura auto
- Ripristino fari opacizzati
- Igienizzazione abitacolo

Via Cappuccini, 91 - Thiene (VI)  
0445 365119  
www.carrozeriasalbego.net



**MONTI ANTONIO®**

STANDARD & CUSTOM HEATING SOLUTIONS

montiantonio.com

60<sup>th</sup> Anniversary  
1959-2019

Monti Antonio S.p.A.  
Sede legale: via dell'Elettronica n°5  
Sede operativa e uffici: via della Fisica n°6  
36016 Thiene (VI) Italy – sales@montiantonio.com  
T. +39 0445 364619 +39 0445 364707

Il programma di promozione dell'arte figurativa è stato realizzato con la collaborazione di Atelier, Laboratori e Realtà pittoriche del territorio.

La Villa ha ospitato **Galleria 37**, una tre giorni di contaminazioni artistiche tra danza, poesia e musica organizzata da giovani artisti locali.

### LO SPAZIO PER LE NUOVE PROPOSTE

La Cultura è anche apertura a nuove collaborazioni e forme artistiche. In questi ambiti si inserisce il sostegno e la valorizzazione della musica lirica tornata a pieno titolo in Città con il progetto **Thiene all'Opera**, andato in scena sui palcoscenici dell'Auditorium, del Teatro e di Piazza Chilesotti. Numerosi e applauditi i concerti del **Coro Città di Thiene**, della **Cororchestra** e del **Coro Giovanile di Thiene**.

La **Galleria d'Arte** ha continuato ad ospitare mostre di pittura ed è ora oggetto di un significativo intervento di restauro. Tutti dedicati ai giovani i contenitori musicali di **Thiene Summer Garden**, **Quartierestate**, **The Summer Fest** e **Festival Neuma**. Una menzione particolare meritano gli spettacoli artistici che hanno abitato a cielo aperto strade e piazze del centro storico.

**CENTO ANNI DALLA NASCITA DI MENEGHELLO** – Il 16 febbraio 2022 lo scrittore Luigi Meneghello avrebbe compiuto 100 anni. Anche Thiene, Città che lo ha accolto sino agli ultimi giorni terreni, si è unita al percorso di celebrazioni con un programma dedicato.

## LA SFIDA DELLA PANDEMIA

Se la pandemia ha imposto per diverse settimane la chiusura del Teatro, la dinamicità culturale della Città ha seguito altre direttrici.

**SCHIUSI-I TEATRI SONO VIVI** – Durante la chiusura nazionale dei Teatri, Arteven in collaborazione con l'Assessorato alla Cultura ha realizzato il video con Laura Morante, dedicato alla bellezza liberty del Teatro Comunale e all'intensa attività che lo distingue, in un interessante percorso storico e culturale, disseminato di grandi nomi della scena italiana e di protagonisti del palcoscenico cittadino.

**FACCIAMO LUCE SUL TEATRO** – Ad un anno dalla chiusura dei Teatri, anche il Comune di Thiene e il suo pubblico hanno accolto l'appello di UNITA - Unione Nazionale Interpreti Teatro e Audiovisivo – di illuminare e tenere aperti i teatri la sera del 22 febbraio 2021. Molti i messaggi che sono stati lasciati in teatro e altri sono arrivati in Municipio nei giorni successivi: *"Qui, dove si interrompono drammaticamente le firme degli attori che per quaranta anni, ininterrottamente, hanno riempito questo nostro bellissimo duomo laico, sono venuto in pellegrinaggio. La speranza è l'ultima dea"*: si legge in uno dei pensieri scritti nel libro delle firme degli attori.

**CIAM STUDENTI IN AZIONE** – È il progetto di alfabetizzazione cinematografica rivolta sia agli studenti sia ai docenti con seminari on line sul mezzo cinematografico, laboratori pratici di sceneggiatura, regia, montaggio, che si è concluso nel maggio 2021 con l'incontro all'Auditorium con lo scrittore regista attore Vitaliano Trevisan, recentemente scomparso.

**THIENE E LA STORIA** – Con un migliaio di followers ed una sessantina di post pubblicati tra l'aprile ed il luglio del 2020, la pagina Facebook dedicata alla Città di Thiene ha raccontato, valorizzato e diffuso la Cultura locale con l'intento di accompagnare il lettore lungo angoli nascosti e vie inesplorate, tradizioni e curiosità, in un'immersione tra la storia, la cultura e la vivacità che da sempre contraddistinguono Thiene.

**GIORNATA MONDIALE DEL TEATRO** – Con la collaborazione di Arteven, il 27 marzo del 2021 è stato proposto, in diretta streaming, il concerto a porte chiuse per un omaggio ricco di speranza per il futuro e all'insegna della qualità, affidato all'Ensemble Neuma, formazione di giovani musicisti di formazione classica.



A Taste  
of Dance



Schiusi  
i teatri sono vivi



Giornata mondiale  
del Teatro 2021

**CERCHI LAVORO?**

**SIAMO NELLE VICINANZE, VIENI A CONOSCERE LE NUMEROSE OPPORTUNITÀ**

Agenzia per il lavoro AXL SpA  
Via monsignor Pertile, 30  
Thiene (Vicenza)  
Tel. 0445 528343



**Bottega FACCINI**

**SAPORI DI BOTTEGA**

Il meglio della mia  
selezione, dal produttore  
alla tua tavola.

Corso Giuseppe Garibaldi, 22 - Thiene (VI)  
Tel. 0445 181 2927

@bottegefaccini



## Impulso alla Sicurezza

### CREAZIONE UNITÀ CINOFILA

Il focus sulla Sicurezza ha subito un cambio di passo con l'intensificazione, finora senza precedenti, dell'attività antidroga. L'attività ha fornito risultati di notevole spessore in relazione alle quantità di hashish e marijuana sequestrate, al numero dei soggetti segnalati come assuntori e alle patenti ritirate per un'azione senza precedenti nel territorio.

**I NUMERI** – L'attività antidroga del 2021 tra Thiene e i Comuni limitrofi ha portato alla segnalazione alla prefettura di 58 persone quali assuntori, il doppio rispetto al 2020, a 39 perquisizioni sia domiciliari che personali, a 65 sequestri amministrativi e a nove penali, all'arresto di due persone e alla denuncia, in stato di libertà, per altre otto, oltre al ritiro di 31 patenti. Sono stati sequestrati una quarantina di chili di sostanze stupefacenti.

### CRESCITA SINERGICA CON IL CONSORZIO "ALTO VICENTINO" DI SCHIO E CON L'UNIONE MONTANA BASSANESE DI BASSANO

Sono state sottoscritte specifiche convenzioni per ottimizzare la gestione delle risorse umane e strumentali, applicando l'interoperabilità non solo in occasione di eventi di particolare importanza, ma anche in relazione ad ogni esigenza operativa sovra distrettuale. Il perfezionamento dei collegamenti radio del Sistema TETRA, in gran parte finanziato dalla Regione Veneto, ha reso possibile un eccellente coordinamento dei servizi sul territorio. Di grande spessore la sintonizzazione sullo stesso canale radio delle pattuglie in servizio nei Consorzi di Thiene e Schio in orario serale/notturno, procedura adottata al fine di migliorare la sicurezza degli operatori e di ottenere interventi in piena sinergia.



### PERFEZIONAMENTO DEL SERVIZIO DI "PRONTO INTERVENTO"

Con il proposito di rispondere alle esigenze del territorio, con particolare riferimento alla capacità d'intervento operativo delle pattuglie, è stata curata la professionalità ed il coordinamento operativo degli Agenti attraverso la modalità di "risposta flessibile". Una maggiore efficienza riconosciuta anche dalla Regione che in due interventi ha concesso ad alcuni Agenti l'onorificenza per "meriti speciali".

### COLLABORAZIONE E SUPPORTO PER LA SICUREZZA E IL CONTROLLO

L'Amministrazione comunale, con la volontà di garantire la sicurezza nei giorni di mercato, ha confermato la collaborazione con il 182° Nucleo di Volontariato e Protezione Civile dell'Associazione Nazionale Carabinieri. In parallelo, per la salvaguardia delle aree verdi e per i servizi di viabilità in occasione di manifestazioni sportive o religiose in affiancamento alla Polizia Locale, è attiva la collaborazione con i volontari della tutela ambientale comunale dell'Associazione Falchi Alto Vicentino Sicurezza e Ambiente ODV.



mobili e arredamenti

# MOBILNORD

Lavori su misura, modifiche, manutenzioni e riparazioni  
su mobili esistenti

Traslochi con montaggio

Vendita e installazione elettrodomestici

Restauro mobili antichi



Via S. M. Kolbe, 35 - Thiene - VI  
0445 386080 - info@mobilnord.it



Rivenditore Autorizzato

SCAVOLINI

# L'Innovazione tecnologica e i Servizi al cittadino

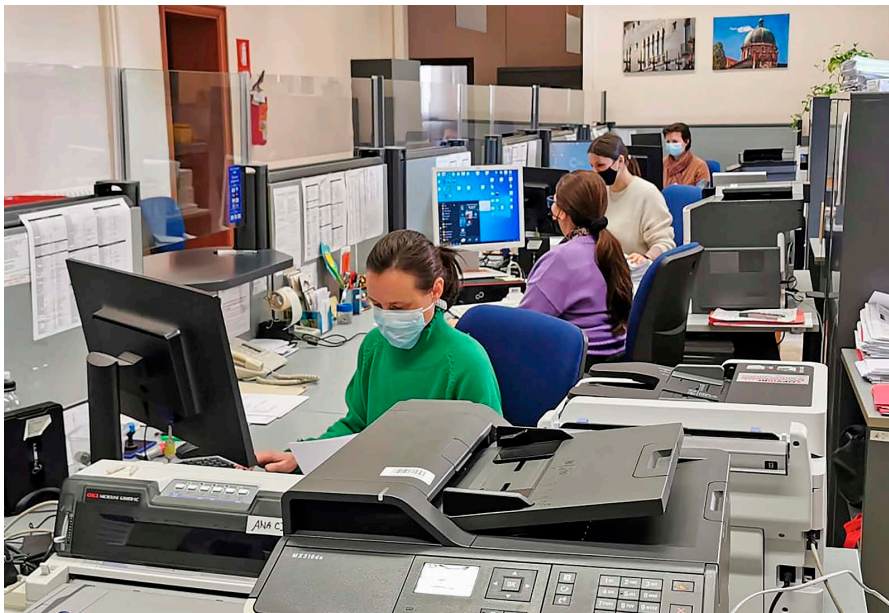

L'importante lavoro dei Demografici permette servizi innovativi ed efficienti

Il cittadino è costantemente al centro della progettualità e dell'azione amministrativa con il potenziamento e miglioramento dell'offerta di servizi. In quest'ambito si inserisce una vera rivoluzione digitale a supporto dell'utenza, per cinque anni vissuti tra grandi cambiamenti.

## NUOVO SITO INTERNET

In stretta collaborazione con la Regione Veneto, Thiene è stato tra i cinque Comuni capofila per lo sviluppo di MyPortal 3.0 la nuova piattaforma web messa successivamente a disposizione gratuitamente dei Comuni del Veneto e riutilizzata

anche da città come Roma e Bologna. La nuova tecnologia mobile friendly garantisce il rispetto degli standard dettati dall'Agenzia per l'Italia digitale, il collegamento diretto ai servizi digitali creati dalla Regione per i cittadini e all'App IO (strumento realizzato dal Governo per unificare i servizi e gestirli attraverso lo smartphone). Un nuovo standard che permette ai cittadini di navigare con maggiore facilità.

## SEGNALAZIONI DALLA CITTADINANZA

Con l'obiettivo di favorire le segnalazioni e le criticità, è stato ampliato

l'utilizzo e la diffusione della piattaforma "City Web", sviluppata da Pasubio Tecnologia. Nel corso del 2021, sono state 694 le segnalazioni pervenute.

## THIENE NEI SOCIAL

Una comunicazione veloce in grado di abbracciare le diverse tipologie di utenza. Su questa linea è stata incrementata la comunicazione esterna attraverso le diverse piattaforme social. Al 3 febbraio 2022 risultano iscritti 3.236 utenti al servizio WhatsApp, 5.899 alla pagina Facebook, 921 ad Instagram e 562 a Twitter.

## LO SPID IN COMUNE

Tra i primi Comuni del Veneto, Thiene ha aperto lo sportello per il rilascio dell'identità digitale SPID in convenzione con Pasubio Tecnologia e LepidaID. Un servizio sempre più imprescindibile per l'utilizzo dei servizi digitali della Pubblica Amministrazione.

## GIUSTIZIA VICINA AI CITTADINI

L'Amministrazione comunale, in continuità con lo sportello attivato con il Tribunale di Vicenza per il servizio di udienze online ha avviato la procedura per siglare l'accordo con la Regione Veneto ed estendere il servizio con la creazione dell'ufficio di prossimità "La Giustizia vicina ai cittadini".

## WEBCAM SULLA CITTÀ

In chiave turistica ma non solo, per un occhio digitale aperto al Mondo, sono state installate due webcam

**sara**   
ti assicura

Agenzia di Thiene

**Proteggiamo i proprietari  
dai rischi del Superbonus 110%**

**Contattaci**

☎ 0445 362977 - 0445 360222  
✉ ag5572@saraagenzie.it



**Impermeabilizzazioni  
Coibentazioni  
Lattoneria  
Tetti civili ed industriali**

**RAPIDA ASFALTI SRL**

Via P. Leopoldo, 67d

Thiene (VI)

0445 386059

rapida.gallato@libero.it

www.rapidaasfaltitetti.it

sulla Torre civica le cui immagini, in flusso continuo, sono visibili sull'apposita pagina del sito web istituzionale. Le nuove finestre si aggiungono ai collegamenti già attivi con telecamere puntate su piazza Ferrarin e corso Garibaldi, piazza Chilesotti e sull'aeroporto Ferrarin.

### CRESCE LA FIBRA OTTICA

Cantieri sono aperti in Città per la posa, da parte della società Open Fiber, delle linee di fibra ottica necessarie per la trasmissione di dati digitali ad altissima velocità. Un'infrastruttura che sarà a disposizione dei vari gestori che erogheranno il servizio alla Cittadinanza.

### PROGETTO AVATAR

Il comune di Thiene fa parte del progetto A.V.A.T.A.R. (Alto Vicentino Alleanza Territoriale per Azioni in Rete) per il superamento delle barriere digitali, lo sviluppo della cultura digitale e di nuovi servizi tecnologici per cittadini, imprese, enti e pubblica amministrazione.

Il progetto, che coinvolge 12 Comuni, è finanziato dalla Regione Veneto con i fondi europei POR FESR per la costituzione di Innovation Lab e Palestre Digitali che a Thiene ha trovato luogo in Villa Fabris.

La palestra digitale è uno sportello di assistenza, un luogo di incontro e partecipazione attiva dove



L'impegno del Comune nell'innovazione e nell'e-government è stato premiato negli anni con prestigiosi riconoscimenti

si tengono corsi per l'uso dello smartphone, l'utilizzo di procedure on line, prenotazione di appuntamenti, utilizzo di Open Data per lo sviluppo di applicazioni e servizi richiesti dalle imprese, dai cittadini e dagli operatori del terzo settore. La palestra di Villa Fabris ha 8 postazioni ed è dotata di una lavagna digitale LIM.

### SPORTELLO TELEMATICO POLIFUNZIONALE

Il Comune ha attivato lo Sportello Telematico Polifunzionale per la presentazione di richieste in modalità completamente on-line senza la necessità di chiamare o recarsi agli sportelli comunali. Sono disponibili i procedimenti dei Servizi Demografici e in via di attivazione quelli degli altri uffici del Settore Servizi alla Popolazione. Sono parimenti scaricabili on-line i certificati anagrafici per sé stessi, per i propri familiari e, per quanto concerne residenza e stato di famiglia, anche per terzi.

### THIENE CAMPIONE DI INNOVAZIONE

Il Comune di Thiene, dopo il premio SMAU per il sistema digitale di gestione e consultazione dei dati riferiti al territorio Open City, è stato riconosciuto campione di Innovazione e ha ottenuto il premio Nazionale Cresco Award 2017 per lo Spazio Hub creato in collaborazione con Confartigianato.



Un impianto di digitalizzazione di atti anagrafici

CapElly dal 1960 una tradizione di famiglia  
SALONE DONNA-UOMO

Via Rovigo 7 | Thiene (VI) | Mob. 393 4531978 | Salone CapElly

# Eventi: per vivere la Città



Le suggestioni del Mercato Rinascimentale Europeo Thiene 1492 (ph. L. Torresendi)

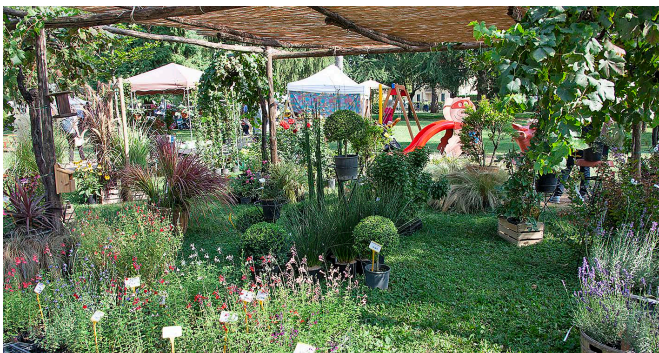

La 1ª edizione di Giardini Armonici (ph. L. Torresendi)

Manifestazioni tradizionali e non solo hanno animato la Città in un caleidoscopio di eventi, frenati e poi ridimensionati dal sopravvenire della pandemia.

Accanto al **Mercato Rinascimentale Europeo Thiene 1492**, a **Thiene tra Fiori e Sapori**, a **Tempo di Natale**, **Natale di Fiaba**, alla **Nina Gigante**, al **Carnevale Thienese**, che nel 2019 è stato rilanciato con la prima sfilata notturna, al **Giugno Thienese**, al **Concerto di San Giovanni**, a **Viridalia**, alla **Festa dei Popoli**, per citarne solo alcune. Hanno debuttato con successo nuovi eventi come **Giardini Armonici**, le proposte de **I Sentieri di Pace**, **Thiene Formaggi e Dintorni**, **Tempo di Primavera** e il **Make in Italy**, festival nazionale per l'impresa

**sostenibile digitale e creativa**. Sono stati importanti gli accordi con famiglia di Thiene, proprietaria del Castello, con gli Amici di Thiene e altre associazioni thienesi per crescere in sinergia.

L'anno del **Centenario della Trasvolata Roma-Tokyo** di Arturo Ferrarin è coinciso con lo stato di emergenza sanitaria che ha costretto a sospendere prima e a modificare poi il programma, che ha tuttavia all'attivo 23 iniziative, **5 pubblicazioni** ed altrettanti **percorsi espositivi**, un **gemellaggio virtuale** del Liceo con tre istituti superiori di Tokyo, una **conferenza** di approfondimento sulla figura di Arturo Ferrarin e sulla storia delle relazioni tra Venezia e i Paesi del Sol Levante, un **Corso di Cultura Aeronautica** rivolto agli studenti delle scuole superiori cittadine, la **cerimonia ufficiale** dell'ottobre 2021 con l'inaugurazione del **monumento alla trasvolata**, l'**annullo filatelico** dedicato, la **mostra** dell'Aeronautica Militare all'Aeroporto di Thiene e la partecipazione delle **Frecce Tricolori**, la Pattuglia Acrobatica Nazionale.



L'emozionante conclusione del Centenario della Trasvolata Roma-Tokyo con la Pattuglia Acrobatica Nazionale (ph. G. Basso)



**Valdastico**  
**Pratiche**

**PRATICHE AUTOMOBILISTICHE e AMMINISTRATIVE**

Via G. Marconi, 35  
36011 ARSIERO (VI)  
Tel. 0445 822372

info@valdasticopratiche.com

Via Valsugana, 66  
36016 THIENE (VI)  
Tel. 0445 826265

thiene@valdasticopratiche.com

www.valdasticopratiche.com



# I servizi e le attività di promozione turistica



BIT Milano 2019, lo stand OGD Pedemontana Veneta e Colli

## PROMOZIONE E SVILUPPO TURISTICO DI THIENE

Per Thiene, città dell'accoglienza, il turismo è un'opportunità. In questa prospettiva, in sinergia con la Destinazione Turistica di cui è parte e con la Regione Veneto, è stato curato il materiale di promozione e valorizzazione turistica della Città in italiano e in inglese ed è stato sviluppato con successo l'utilizzo dei canali social che costituiscono una vetrina accessibile ovunque. molta attenzione è stata posta alla collaborazione con i soggetti di riferimento locale che operano in ambito turistico come la Pro Thiene, il Consorzio delle Pro Loco, lo I.A.T. Thiene e la Pedemontana Vicentina e l'O.G.D. Pedemontana Veneta oltre all'indirizzo per il Turismo presso l'Istituto "Aulo Ceccato" con i quali sono state realizzate iniziative con percorsi di visita alla Città e giornate di valorizzazione dei siti storici e culturali. È stato avviato il progetto Thiene Virtual Tour che permette una visita virtuale di Thiene accedendo allo spazio web nel quale sono inseriti video di approfondimento dei principali siti storici, architettonici, culturali e ambientali.

## UFFICIO DI INFORMAZIONI E ACCOGLIENZA TURISTICA IAT "THIENE E LA PEDEMONTANA VICENTINA"

Con protocollo d'intesa sottoscritto con la Regione Veneto, l'Amministrazione comunale ha costituito l'Ufficio turistico di area per promuovere l'accoglienza e i prodotti turistici che caratterizzano Thiene e i Comuni dell'area pedemontana vicentina.

La gestione del servizio è stata affidata all'associazione turistica Pedemontana.Vi ospitata nella sede di Piazzetta Rossi 17 e continua in collaborazione con l'OGD Pedemontana Veneta e Colli.

## ORGANIZZAZIONE DI GESTIONE DELLA DESTINAZIONE OGD "PEDEMONTANA VENETA E COLLI"

L'Amministrazione comunale di Thiene, nel ruolo di Ente capofila, ha coordinato il tavolo di lavoro dell'Organismo regionale per lo sviluppo, la promozione e la commercializzazione integrata dei prodotti turistici. Assieme a 53 Comuni e numerosi operatori del settore Thiene ha lavorato all'introduzione e all'utilizzo del sistema regionale DMS Deskline, il contenitore virtuale che ospita i siti di interesse, dai musei alle chiese, dai teatri ai capitelli, gli eventi, le strutture ricettive e i servizi a disposizione dei visitatori in un costante lavoro di aggiornamento. Tra i filoni di attrazione turistica è stato sviluppato il cicloturismo nella Pedemontana Veneta con la realizzazione del progetto Vicentino Bike che traccia una ventina di percorsi di diverse difficoltà.



(ph. M.C. Stella)

# SPEROTTO PRONTOSPURGHİ



- **Bonifiche cisterne di gasolio da riscaldamento e nafta pesante**
- **Svuotamento vasche biologiche**
- **Disotturazione e lavaggio scarichi/tubature**
- **Smaltimento rifiuti speciali industriali raccolta e trasporto**

Via Europa Unita, 18 - Montecchio Precalcino (Vi) - Tel. 0445 864814 - Cell. 349 1988120 - sperotto.spurghi@gmail.com  
[www.sperottospurgo.com](http://www.sperottospurgo.com)

## L'aeroporto "A. Ferrarin"



(ph. L. Caliaro)

L'aeroporto Arturo Ferrarin non è solo un punto di partenza ed arrivo, una sede di attività per appassionati del volo, ma è anche una grande opportunità economica e turistica per la Città di Thiene ed il suo territorio.

Nel corso degli anni, numerosi sono stati gli interventi atti a potenziare il servizio e migliorare la qualità dell'offerta. Tra questi vanno ricordati:

- la realizzazione del nuovo hangar per elicotteri con la messa a disposizione di 400mq;
- il rinnovamento del bar – ristorante, con nuova copertura e terrazza panoramica di 250 mq;
- l'adeguamento dell'intero impianto elettrico e del sistema antincendio per CPI (Certificato Prevenzione Incendi) con la nuova rete di idranti, la messa a norma delle uscite d'emergenza e dei portoni degli hangar;



(ph. G. Basso)

- l'intervento ambientale con la rimozione e smaltimento di coperture in eternit e la messa in posa di nuovi rivestimenti;
- la sistemazione dell'entrata dell'Aeroporto, della recinzione perimetrale e dell'entrata dei mezzi in zona carburanti;
- la realizzazione delle nuove vie di raccordo (taxiway) in cemento zona carburanti, l'adeguamento del sistema di caricamento camion antincendio 3<sup>a</sup> categoria e il rinnovamento del distributore di carburanti;
- l'acquisto del nuovo mezzo antincendio, delle telecamere di sicurezza e del defibrillatore con formazione specifica del personale;
- adeguamento alla nuova normativa di tutti gli apparati radio TBT e dell'accatastamento dell'intera area.



Il monumento ad Arturo Ferrarin inaugurato nell'ottobre scorso all'aeroporto "A. Ferrarin" e ideato da Giovanni Gasparotto e Giuliano Basso (ph. G. Basso)

# CARROZZERIA BASSAN

**Carrozzeria Bassan srl**  
Via S.L. Murialdo, 23 - 36030 Villaverla - VI  
Tel./Fax 0445.855176  
carrozzeriabassan@tiscali.it



*Il buon pane quotidiano*

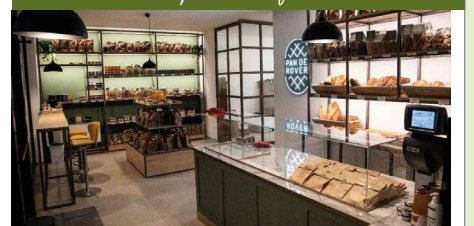

*Il nostro è un pane autentico e coraggioso come ciò che lo rende speciale: la stagionalità delle materie prime che utilizziamo per i nostri prodotti e l'amore con cui lo prepariamo.*

Via Roma, 57 - 36030 Villaverla (VI) - 345.2136277  
info@panderoveri.com - www.panderoveri.com

## Thiene protagonista nel territorio



L'Ufficio di Ambito per i 32 Comuni ha sede a Thiene

### AMBITO TERRITORIALE SOCIALE

Thiene è capofila dell'Ambito Territoriale Sociale VEN\_04 per le procedure relative al reddito di cittadinanza, ai progetti utili alla collettività, al reddito di inclusione attiva, al fondo regionale povertà, al sostegno all'abitare, alle povertà e alla povertà estrema. Fanno parte dell'Ambito 32 Comuni del Distretto Socio Sanitario n. 2 con la gestione di un bilancio, dal 2016 ad oggi, di circa 4 milioni di euro. L'Ufficio di Ambito coordina inoltre il tavolo preparatorio al nuovo Piano di Zona "Povertà ed inclusione sociale", in cui sono compresi anche i flussi migratori ed il tema della violenza alle donne.



**L'ACCESSO AI FONDI PNRR PER IL SOCIALE: UNA COMPETENZA D'AMBITO** – L'Ambito Territoriale Sociale è impegnato inoltre nella redazione e presentazione dei pro-

getti da finanziare per il Sociale con i fondi del PNRR Missione 5 "Inclusione e Coesione". 7 Azioni che prevedono per i 21 Ambiti Territoriali del Veneto poco più di 108 milioni di euro a fronte di uno stanziamento per l'Italia di 1 miliardo e 450 milioni e 600 mila euro.

Il Comune di Thiene, quale ente capofila, è chiamato a gestire in sinergia con gli altri Comuni, un ipotetico budget di 5/6 milioni di euro, da qui la necessità di coordinamento da attivare assieme all'Azienda sanitaria e lo studio di progetti coerenti con il futuro Piano di Zona, nella consapevolezza che i finanziamenti diverranno poi fondi strutturali.

**DE ROSSI & ZIRONDA**

Agenzia di Assicurazioni

ASSICURAZIONI

PREVIDENZA

INVESTIMENTI

NOLEGGIO AUTO A LUNGO TERMINE

Via Mons. Pertile, 19 - 36016 Thiene (VI) - Tel. 0445 362416 - agenziadz@gmail.com

# La sinergia con i Comuni

**SPORTELLO ENERGIA ALTOVICENTINO** – Nel 2017, quattordici Comuni tra cui Thiene, hanno avviato lo Sportello Energia con il fine di informare i cittadini sulle tecnologie di risparmio energetico, sui costi, sui vantaggi, sugli incentivi disponibili e su tutte le informazioni idonee a dare stili di vita maggiormente virtuosi, con vantaggi per l'ambiente e le tasche delle famiglie. Lo sportello offre altresì informazioni utili riguardo la gestione delle emergenze e gli interventi da porre in atto al fine di ridurre il rischio idraulico. Un servizio di consulenza in linea con gli obiettivi previsti dal Piano di Azione per l'Energia Sostenibile (PAES) e dal Piano di Azione per l'Energia Sostenibile e il Clima (PAESC).

**SERVIZIO EUROPEO INTERCOMUNALE - S.E.I.** – L'Amministrazione comunale ha posto al centro delle sue attività e scelte politiche tematiche importanti per il territorio, anche in un'ottica più ampia che spinge lo sguardo oltre i confini nazionali, per dare respiro europeo alla Città di Thiene e fornire maggiori opportunità ai suoi cittadini. Nel 2018 l'Amministrazione ha deciso di dare vita al Servizio Europeo Intercomunale, strumento costruito insieme ad altri cinque Comuni del territorio (Breganze, Malo, Marano Vicentino, Villaverla e Zugliano) con il supporto tecnico di ALDA (l'Associazione Europea per la Democrazia Locale) per favorire la co-

noscenza del funzionamento delle politiche comunitarie. Non solo. Il Servizio permette di accrescere la consapevolezza dell'importanza che assume l'accesso ai finanziamenti europei per gli Enti pubblici nel progettare nuovi spazi, rigenerarne altri e dare nuove possibilità di apertura

verso altre realtà, promuovendo nel contempo il pieno coinvolgimento dei cittadini.

Su questo piano è stata rafforzata la collaborazione tra i Comuni aderenti, per nuove sinergie e percorsi aggregativi intercomunali a vantaggio dell'intero territorio.

## Comuni per la Sostenibilità Sportello Energia

Informazioni, consigli e idee per la sostenibilità e la transizione energetica  
**TI ASPETTIAMO!**



**Gratuito e aperto a tutti, anche online!**

- SANTORSO**  
1° giovedì del mese 18:00 - 19:30, Casa del Custode Villa Rossi - Via Santa Maria
- THIENE**  
2° giovedì del mese 18:30 - 20:00, Sala riunioni - Via Vanzetti, 2
- BREGANZE**  
3° giovedì del mese 18:00 - 19:30, Biblioteca Boschiero - Via Castelletto, 54
- Sportello Itinerante**  
ogni 4° giovedì del mese in un Comune diverso, seguici per conoscere sedi e orari!

**Info:** [www.sportelloenergiaaltovicentino.it](http://www.sportelloenergiaaltovicentino.it)  
[buonapratica.santorso@gmail.com](mailto:buonapratica.santorso@gmail.com)

**f Associazione BuonaPratica**  
Telefono 3534179018 (orario Sportello)

Un progetto del Comune di Arsiero, Comune di Breganze, Comune di Carrè, Comune di Chiappano, Comune di Lugo di Vicenza, Comune di Marano Vicentino, Comune di Posina, Comune di San Vito di Leguzzano, Comune di Santorso, Comune di Sarcedo, Comune di Thiene, Comune di Tonzè del Cimone, Comune di Zanè e Comune di Zugliano (servizio accessibile anche a Comuni non presenti nella lista).

**Golin**  
ILLUMINAZIONE

Vasto assortimento per illuminazione  
d'arredamento di interni ed esterni

Viale Europa, 54 - THIENE (VI)  
Tel. 0445 363208

**BAR•TABACCHI  
AL SANTO**  
di Spiller Emilio

Via Santo, 21 - THIENE (VI)  
0445 361488

ACI SI PRENDE  
CURA DI TE  
NON SOLO  
DELLA TUA AUTO

**ACI DELEGAZIONE DI THIENE**  
Via Marconi, 42/b - THIENE (VI)  
**0445 365708**

# Le politiche per il Lavoro

## FONDO STRAORDINARIO DI SOLIDARIETÀ

L'Amministrazione comunale tra il 2016 e il 2020 si è fatta parte attiva nel dare sostegno ed impulso al progetto di utilità pubblica/sociale con utilizzo di lavoratori disoccupati sprovvisti di ammortizzatori sociali. Il Fondo straordinario di solidarietà Fondazione Cariparo/Caritas Diocesana di Padova è attivo dal 2012 e si è concluso, per quanto riguarda l'accesso per i Comuni, nel 2020. Negli ultimi cinque anni sono state 22 le assunzioni a tempo determinato a supporto dei servizi tecnici ed ecologici, finanziate per 50 mila euro dalla Fondazione Cariparo-Caritas e per 12.500 euro dal Comune di Thiene.

## PATTO SOCIALE PER IL LAVORO

Nel 2017 il Comune di Thiene ha aderito all'Accordo di programma e dal 2018 è divenuto capofila del progetto sovracomunale realizzato nell'ambito delle politiche per il lavoro e finanziato dal Fondo Sociale Europeo. Un intervento dal grande valore sociale che ha permesso di dare sostegno a decine di famiglie in difficoltà con progetti lavorativi utili per la Collettività. Dal 2017 sono state 55 le assunzioni a tempo determinato per la durata di 6 mesi nell'ambito dei servizi comunali. Il progetto è stato finanziato per 436.349 euro da Fondi europei transitati per la Regione Veneto e per 128.712 euro dal Comune di Thiene.



Una delle serate formative

## SPAZIO HUB THIENE

Spazio Hub Thiene, il progetto di Confartigianato Imprese Vicenza e dePlan, realizzato con la collaborazione dei Comuni di Malo, Thiene, Villaverla e Zugliano, nel 2021 è giunto alla 12ª edizione, essendo ogni percorso di durata semestrale. Attivato nel 2016 con l'obiettivo di favorire il concretizzarsi di un'idea di impresa in materia di politiche giovanili e di lavoro, Spazio Hub Thiene è rivolto a quanti intendono avviare un'attività e necessitano di servizi di sostegno. Questi i numeri del progetto dal suo inizio:

- 13 cicli completati (laboratorio di orientamento + percorso di accompagnamento alla definizione del proprio modello di business);
- più di 200 le persone incontrate;
- 140 i partecipanti ai laboratori di orientamento;
- 85 i partecipanti ai percorsi di accompagnamento;
- 10 le nuove imprese avviate;
- 25 i progetti d'impresa in via di sviluppo per l'avvio;
- 15 i professionisti che hanno rinnovato la loro attività.

### PROGETTI PER IL LAVORO: SOMME IMPIEGATE 2017-2021

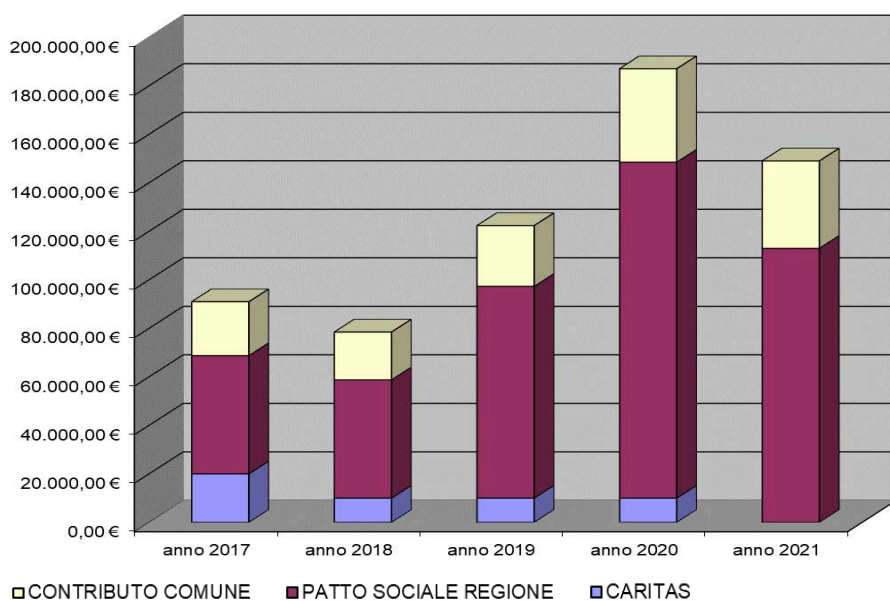

[www.methastudio.it](http://www.methastudio.it)

DA OLTRE 20 ANNI  
AFFIANCIAMO LE IMPRESE  
NELLA GESTIONE ORDINARIA E  
STRAORDINARIA



FISCALITÀ D'IMPRESA



GESTIONE D'IMPRESA



ORGANIZZAZIONE D'IMPRESA



## Il sostegno all'economia in tempo di pandemia

### SUPPORTO ALL'ECONOMIA DURANTE LA PANDEMIA

L'Amministrazione comunale, dall'inizio della pandemia da Covid-19, ha posto particolare attenzione al supporto delle Imprese, motore economico e sociale della Città, continuando e potenziando le agevolazioni fiscali. Era questa, del resto, uno degli obiettivi dell'Amministrazione sin dal 2012. Agevolazioni fiscali a favore delle Attività economiche erano state introdotte sin dalle prime settimane di emergenza, ampliate e meglio definite all'inizio dell'estate del 2020. Ne era risultata una manovra non indifferente, soprattutto se commisurata alle incertezze sulle entrate comunali. Nel 2021, con il perdurare della criticità economica, alla conferma delle

agevolazioni concordate, sono stati erogati sostegni a fondo perduto per una nuova mano tesa agli operatori economici in difficoltà.

**I NUMERI** – A beneficiare del sostegno comunale sono state le imprese, lavoratori autonomi ed enti non commerciali del mondo sportivo, culturale, sociale e del volontariato che avevano subito una riduzione del fatturato. Ai primi 100mila euro stanziati nella primavera del 2021, l'Amministrazione, pochi mesi dopo, ha raddoppiato lo sforzo con ulteriori 208mila euro. A supporto del Commercio cittadino, sul finire del 2021, con un provvedimento confermato sino al giugno 2022, è stato inoltre deliberato l'utilizzo gratuito delle aree comunali. Ad usufruire dell'agevolazione 164 titolari

di occupazioni di aree pubbliche per attività mercatali e 38 spazi permanenti di pubblici esercizi.

### I COMUNI SOSTENGONO LE IMPRESE

Il Comune di Thiene, nell'ambito del protocollo **I Comuni sostengono le imprese**, promosso da Confidi Fidimpresa e Turismo Veneto in collaborazione con alcuni Istituti bancari del territorio, si è fatto garante con un intervento di 100 mila euro per le imprese che necessitano di finanziamenti. Con condizioni vantaggiose e iter celeri, sono stati messi a disposizione plafond di prestiti che moltiplicano il valore di 12 volte, sviluppando un volano di possibili finanziamenti fino a un milione e 200mila euro.



# Fanelli Vito

**Vendita all'ingrosso  
e assistenza Elettrotensili  
e utensili a scoppio**

**Orari: Lunedì - Venerdì 8.30 - 12.30 / 14.30 - 18.30 • Sabato 8.00 - 12.30**

**Via Bosco, 19 - NOVOLEDO DI VILLAVERLA (VI)  
Tel. 0445.856515 - Cell. 349.8623154 - mag.no@alice.it**

## Il Comune e il suo bilancio

Nell'ultimo decennio la struttura del bilancio comunale ha assicurato stabilità nei valori complessivi di entrata e spesa corrente, relativamente all'erogazione dei servizi comunali.

Il finanziamento della spesa è garantito da tre gruppi di entrate:

- entrate tributarie (imposte e tasse locali, in particolare IMU, Addizionale Irpef e Tassa Rifiuti);
- trasferimenti e contributi correnti (entrate versate dallo Stato, dalla Regione, dall'Unione Europea e da altri);
- entrate extratributarie (altre entrate per canoni, tariffe dei servizi, diritti, fitti ecc.).

L'andamento di tali entrate, nel decennio 2012-2021, è descritto nella tabella seguente.

Si nota come la parte del leone sia costituita dalle entrate tributarie, che si mantengono pressoché costanti nel decennio, con valori ricompresi tra il 13 e i 14 milioni di euro (fa eccezione il 2013 dove, per le regole di contabilità pubblica, c'è stato uno spostamento di poste tra le prime due voci del bilancio).

All'interno delle entrate per imposte e tasse vi sono cospicue somme recuperate dall'ufficio Tributi, attraverso un costante lavoro di controllo dell'elusione e dell'evasione fiscale. Durante l'emergenza Covid, l'Ammi-

nistrazione si è impegnata al fine di contenere gli aumenti del costo del servizio di raccolta e smaltimento rifiuti gestito da AVA s.r.l., applicando tutti gli abbattimenti alla tassa sui rifiuti che la legge consentiva di applicare: complessivamente 258.127,50 euro per le famiglie e 250.366,97 euro per le imprese.

Inoltre, è stata prevista l'esenzione dal canone di occupazione spazi ed aree pubbliche relativamente alle categorie dei pubblici esercizi (bar, ristoranti, ecc.) e dei partecipanti ai mercati cittadini da marzo 2022, data di inizio dello stato di emergenza Covid-19, fino al prossimo 30 giugno 2022.

	2012	2013	2014	2015	2016
Entrate correnti di natura tributaria	13.499.495,98	11.195.518,01	13.505.392,06	13.538.939,51	13.498.172,02
Trasferimenti correnti	1.022.507,04	2.896.170,04	1.089.701,64	973.870,89	1.019.915,53
Entrate extratributarie	4.792.516,69	4.624.139,02	4.477.461,11	4.400.116,14	4.049.074,33
somma entrate correnti	19.314.519,71	18.715.827,07	19.072.554,81	18.912.926,54	18.567.161,88

	2017	2018	2019	2020	2021
Entrate correnti di natura tributaria	13.566.346,19	13.077.574,96	13.300.142,55	13.549.731,72	13.845.803,26
Trasferimenti correnti	860.899,69	1.663.698,21	1.164.335,48	4.866.616,47	2.944.472,99
Entrate extratributarie	5.594.157,25	4.511.143,59	4.432.850,46	3.562.788,04	4.039.077,38
somma entrate correnti	20.021.403,13	19.252.416,76	18.897.328,49	21.979.136,23	20.829.353,63

I trasferimenti, con particolare riferimento a quelli dello Stato, si sono mantenuti su valori prossimi al milione di euro, sino al 2017, successivamente si sono incrementati per effetto del finanziamento di iniziative sociali come il Fondo Povertà e altre. Dal 2020 si aggiungono i finanziamenti statali per l'emergenza sanitaria Covid, proseguiti, in misura minore, anche nel 2021.

Le entrate extratributarie rimangono stabili nel decennio, su valori tra 4 e 5 milioni, salvo diminuire nell'ultimo biennio in gran parte per le problematiche legate alla pandemia.

Sulle spese del bilancio comunale, vanno segnalati investimenti e opere pubbliche per oltre 32 milioni di euro nell'ultimo decennio, mentre molti altri

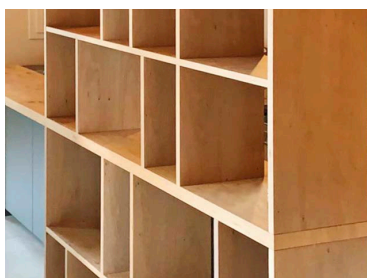

Arredamenti su misura

Via Bassano del Grappa, 8/L  
Thiene (VI) - 349.1290526



RIVESTIMENTI  
PORTONCINI E PORTE  
SERRAMENTI IN LEGNO E PVC  
SCURI LEGNO E ALLUMINIO  
RESTAURO BALCONI E FINESTRE  
LAVORAZIONI IN LEGNO

**ECOBONUS 50%**

Sconto in fattura del 50% per gli interventi di sostituzione serramenti

[www.falegnameriamarangoni.it](http://www.falegnameriamarangoni.it)

lavori pubblici sono in cantiere, già finanziati.

Il ricorso all'indebitamento viene descritto nella seguente tabella e nel relativo grafico.

Negli ultimi anni, dopo una diminuzione sensibile del residuo debito, riscontriamo un aumento dovuto al ricorso al debito per finanziare nuove opere (in particolare la nuova palestra di via san Gaetano).

Il valore alla fine del 2021 risulta comunque inferiore di 9 milioni di euro rispetto a quello di partenza del 2012.

Le spese per il Sociale sono aumentate in maniera consistente negli ultimi anni.

anno	residuo debito al 1/1	nuovi mutui	quota capitale rimborsata /	residuo debito al 31/12
2012	29.895.429,02	-	2.325.106,71	27.570.322,31
2013	27.570.322,31	-	2.735.386,25	24.834.936,06
2014	24.834.936,06	-	2.124.378,74	22.710.557,32
2015	22.710.557,32	-	2.148.037,78	20.562.519,54
2016	20.562.519,54	629.342,94	2.081.194,24	19.110.668,24
2017	19.110.668,24	-	2.120.653,68	16.990.014,56
2018	16.990.014,56	-	2.000.412,39	14.989.602,17
2019	14.989.602,17	7.227.907,91	2.020.610,06	20.196.900,02
2020	20.196.900,02	1.291.756,00	1.355.913,86	20.132.742,16
2021	20.132.742,16	-	1.758.387,70	18.374.354,46
		<b>9.149.006,85</b>	<b>20.670.081,41</b>	

#### PAGATO PER INVESTIMENTI

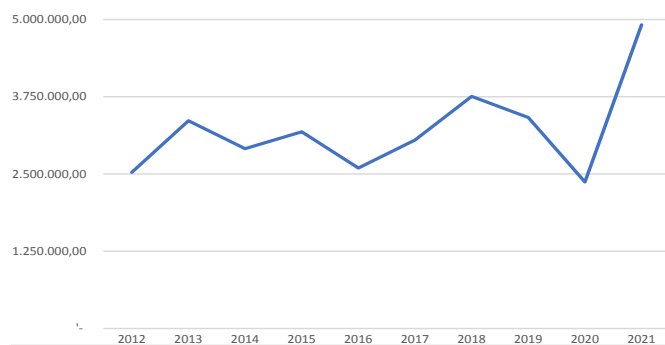

anno	pagato missione sociale
2012	2.640.844,06
2013	2.599.321,88
2014	2.590.851,55
2015	2.566.680,76
2016	2.371.350,86
2017	1.986.759,85
2018	2.690.030,56
2019	2.726.212,15
2020	3.063.703,40
2021	3.856.263,88

#### ANDAMENTO DEBITO

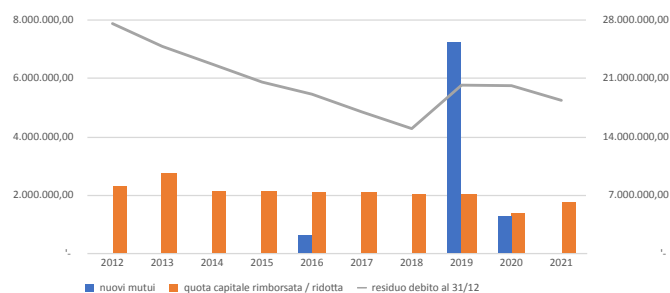

#### PAGATO MISSIONE SOCIALE

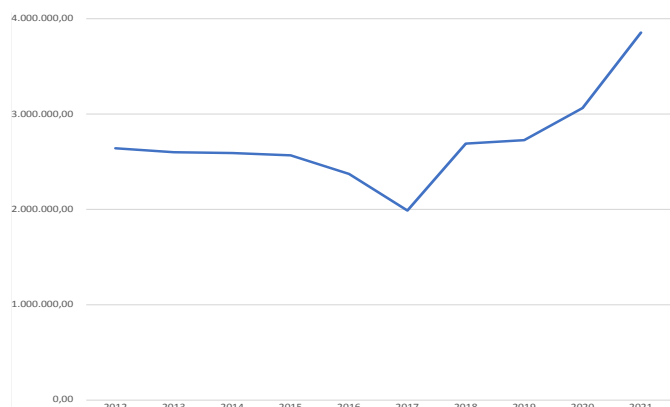

**Piano  
Immobiliare**<sup>TM</sup>  
La tua casa

**COMPRAVENDITE E LOCAZIONI  
RESIDENZIALI E COMMERCIALI**

*Perché da noi sarai sempre uno di casa*

Corso Garibaldi, 20 - Thiene (VI)  
Tel. 0445.1630150 - [www.pianoimmobiliare.com](http://www.pianoimmobiliare.com)



# Gli Organi politici 2017-2022

## GIUNTA COMUNALE

Sindaco	Casarotto Giovanni Battista	Thiene al Centro - Casarotto Sindaco Insieme per Casarotto - PD Lista Casarotto Sindaco per Thiene Fare per Thiene - Casarotto Sindaco
Vicesindaco	Strinati Maria Gabriella	Lista Casarotto Sindaco per Thiene
Assessore	Samperi Alberto <i>dà le dimissioni in data 10.03.2021</i>	Fare per Thiene - Casarotto Sindaco
Assessore	Michelusi Gianantonio	Thiene al Centro - Casarotto Sindaco
Assessore	Binotto Anna <i>dà le dimissioni in data 12.02.2019</i>	Insieme per Casarotto - PD
Assessore	Savio Anna Maria <i>subentra a Binotto Anna dal 14.02.2019</i>	Insieme per Casarotto - PD
Assessore	Simonato Giovanni Domenico <i>subentra a Samperi Alberto dall'11.03.2021</i>	Fare per Thiene - Casarotto Sindaco
Assessore	Zorzan Andrea	Insieme per Casarotto - PD

## CONSIGLIO COMUNALE

Presidente	Fanton Maurizio	Lista Casarotto Sindaco per Thiene
Consigliere	Azzolin Christian	Azzolin - Thiene a Destra dal 5.03.2020 nuova denominazione Azzolin - Thiene a Destra - FDI
Consigliere	Barbieri Ilario	Thiene al Centro - Casarotto Sindaco
Consigliere	Barone Maria Angela	Insieme per Casarotto - PD
Consigliere	Busin Andrea	Lega Nord - Liga Veneta Salvini
Consigliere	Comberlato Orazio <i>dà le dimissioni in data 22.09.2017</i>	Movimento 5 Stelle
Consigliere	Carollo Filippo	Insieme per Casarotto - PD
Consigliere	D'Anna Umberto <i>subentra a Simonato Giovanni Domenico dall'11.03.2021</i>	Fare per Thiene - Casarotto Sindaco
Consigliere	Furia Simone	Lega Nord - Liga Veneta Salvini
Consigliere	Gamba Alessia <i>subentra a Comberlato Orazio in data 28.09.2017 dà le dimissioni in data 31.05.2018</i>	Movimento 5 Stelle
Consigliere	Marin Roberta <i>subentra a Savio Anna Maria dal 14.02.2019</i>	Insieme per Casarotto - PD
Consigliere	Martini Giuseppe	Insieme per Casarotto - PD
Consigliere	Miotto Maurizio <i>subentra a Gamba Alessia in data 7.06.2018 dà le dimissioni in data 25.06.2018</i>	Movimento 5 Stelle
Consigliere	Pasqualotto Paola	Schneck Sindaco
Consigliere	Sartore Ludovica	Lista Casarotto Sindaco per Thiene
Consigliere	Savio Anna Maria <i>fino al 13.02.2019</i>	Insieme per Casarotto - PD
Consigliere	Schneck Attilio	Lega Nord - Liga Veneta Salvini
Consigliere	Simonato Giovanni Domenico <i>fino al 10.03.2021</i>	Fare per Thiene - Casarotto Sindaco
Consigliere	Stivanello Lisa	Lista Casarotto Sindaco per Thiene
Consigliere	Tognato Abramo <i>subentra a Miotto Maurizio in data 4.07.2018</i>	Movimento 5 Stelle
Consigliere	Turra Silvia	Thiene al Centro - Casarotto Sindaco

## DA GIUGNO 2017

Sedute Consiglio comunale	6
Deliberazioni consiliari	53
Sedute Giunta comunale	28
Deliberazioni Giunta	75

## ANNO 2018

Sedute Consiglio comunale	8
Deliberazioni consiliari	64
Sedute Giunta comunale	46
Deliberazioni Giunta	139

## ANNO 2019

Sedute Consiglio comunale	8
Deliberazioni consiliari	78
Sedute Giunta comunale	52
Deliberazioni Giunta	171

## ANNO 2020

Sedute Consiglio comunale	7
Deliberazioni consiliari	68
Sedute Giunta comunale	55
Deliberazioni Giunta	158

## ANNO 2021

Sedute Consiglio comunale	8
Deliberazioni consiliari	84
Sedute Giunta comunale	51
Deliberazioni Giunta	131

## FINO AL 25 MARZO 2022

Sedute Consiglio comunale	1
Deliberazioni consiliari	11
Sedute Giunta comunale	12
Deliberazioni Giunta	36

Sempre più persone sentono l'esigenza di portare in tavola prodotti sicuri e di qualità.

Prodotti coltivati nel rispetto della Terra, della Natura e dell'ambiente. Scegliere biologico significa rispettare il lavoro degli agricoltori nel preservare la fertilità della Terra.

Significa scegliere in modo consapevole e pensare al benessere dell'agricoltura, allo sviluppo di un'economia equilibrata e prestare attenzione al benessere dell'Uomo. I negozi NaturaSì favoriscono lo sviluppo dell'agricoltura bio anche grazie a un'esperienza di trent'anni nel mondo dell'agricoltura biodinamica e biologica.

## Scegli il bio NaturaSì a Thiene e Schio: buono per l'Uomo e per la Terra



 NaturaSì Thiene - L'Incontro



 NaturaSì Schio - La Bottega degli Scalzi  
 naturasi\_schio



Nei nostri negozi è disponibile una vasta selezione di prodotti biodinamici e biologici certificati, dall'ortofrutta ai freschi, dalle referenze vegetariane e vegane, ai prodotti privi di glutine e adatti per chi soffre di intolleranze alimentari.

NaturaSì offre una vasta gamma di cosmetici e prodotti per prendersi

cura del corpo in modo naturale. Operatori specializzati sono a disposizione per informare sui prodotti e le loro caratteristiche, in un'ottica di trasparenza e consapevolezza.

Nel negozio si possono conoscere da vicino le storie e i valori dei produttori del nostro ecosistema, che si impegnano per un bio garantito dal cam-

po alla tavola; inoltre, è presente un dispenser di prodotti sfusi come cereali, legumi e frutta secca per ridurre sempre di più l'impatto che gli imballaggi hanno sull'ambiente.

**NATURASÌ THIENE**  
via Val Posina, 35  
T. 0445 370820

**NATURASÌ SCHIO**  
via Vicenza, 20  
T. 0445 672408

  
**naturasi**  
aziende agricole e mercati super



**ENOGAMMA**  
SELEZIONE VINI

**Thiene**

via S. Simeone, 32  
0445.369996  
info@enogamma.it  
www.enogamma.it



*Enogamma:  
il luogo di-vino di Thiene*

Enogamma ha sede in Via San Simeone a Thiene, un ambiente familiare e suggestivo dove entrando si ha la percezione di accedere ad un luogo senza tempo, in cui ogni singola bottiglia viene custodita con la cura e la sapienza di un mestiere affascinante. L'offerta conta più di 1.500 etichette con oltre 300 cantine selezionate italiane ed estere in 50 anni di esperienza.

**SERVIZI PER LA RISTORAZIONE**

La consistente e continua ricerca della famiglia Genovese e del suo staff è frutto di un incondizionato amore per il proprio lavoro, dove l'imperativo è quello di riuscire a proporre il giusto abbinamento per i gusti del ristoratore, esaltandoli, per regalare all'utente finale un piacere coinvolgente.

Il servizio di distribuzione è incentrato su consegna puntuale ed è svolto da personale dipendente o da corrieri selezionati.

**SERVIZI PER LE AZIENDE**

Enogamma è la risposta enologica alle richieste dei più raffinati amatori e di quelle aziende che credono nell'importanza di un dono qualificante. Grazie ad importanti e qualificate partnership con le migliori aziende vitivinicole italiane ed estere, siamo in grado di offrire a collaboratori, clienti ed istituzioni un indelebile ricordo, fatto di sapori inconfondibili.

**SERVIZI PER I PRIVATI ED EVENTI**

Una struttura tecnica di enologi e sommelier è a disposizione per il servizio di assistenza enogastronomica per le vostre cene, feste private o per eventi aziendali. Non solo ricerca e selezione di vini e di produttori, ma anche un lavoro per rendere ogni occasione davvero speciale.



**AUTOFFICINA MULTIMARCA - REVISIONI - SOCCORSO STRADALE - AUTO DI CORTESIA/NOLEGGIO**



**PULIZIA MOTORE  
CON IDROGENO**

**GOMME & service**

**CARICA  
CLIMA ANCHE  
VEICOLI DI ULTIMA  
GENERAZIONE**



**>>> PNEUMATICI <<<  
ESTIVI**

**>>> PNEUMATICI <<<  
4 STAGIONI**

**>>> PNEUMATICI <<<  
INVERNALI**



**PER VIAGGIARE IN SICUREZZA IN TUTTE LE CONDIZIONI!  
TROVERAI TUTTE LE ULTIME NOVITÀ E UN FORNITO OUTLET**

**ROBERTO & EMANUELE  
CENTROGOMME**  
info@robertoemanuelecentrogomme.it  
www.robertoemanuelecentrogomme.it



**THIENE (VI)**

☎ 0445.366622

☎ 348.6431157

📍 Via Cappuccini 103

