



Romano



Periodico d'informazione della Giunta comunale

Anno X - n. 1 - Aprile 2025

Anche **online**
sul sito web
del Comune 



Palio di Romano 2025

NATURA MAESTRA DI VITA

24 - 25 - 26 - 27
APRILE 2025

02 - 03 - 04
MAGGIO 2025



BASSANO
AUTOMAZIONI
chiusure per l'edilizia

**AUTOMAZIONE
PER CANCELLI
FAAC - CAME - NICE**



Sicurezza e tranquillità nell'utilizzo. Un acquisto che vale nel tempo.



REALIZZAZIONE CANCELLI E RECINZIONI ANCHE SU DISEGNO. ZINCATI E VERNICIATI

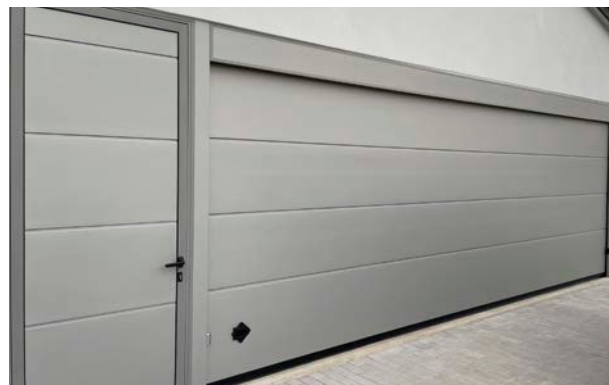

PORTE PER GARAGE **BREDA**
SEZIONALI CON GUIDE A SOFFITTO



**BENEFICIO
FISCALE DEL
50%**
SU PORTONI E CANCELLI

**BONUS
ECO CASA
DEL COMUNE DI
ROMANO D'EZZELINO
CON
CONTRIBUTO**

Via Col Bastia, 5 | Romano d'Ezzelino VI | Nuova sede: Via Fiorolle, 48 | Romano d'Ezzelino VI
Tel. 0424 511299 | Cell. 349 4577700 | info@bassanoautomazioni.it | www.bassanoautomazioni.it



100%
MADE IN
ITALY



90.000+
SUPERFICIE
PRODUTTIVA



5
STABILIMENTI
PRODUTTIVI



20.000+
PRODOTTI
DISPONIBILI

**Tutti i nostri prodotti sono realizzati
interamente in Italia.**

Il disegno, la progettazione, la lavorazione
ed il confezionamento sono compiuti
all'interno delle sedi AGB, nei comuni
di Romano d'Ezzelino, Cassola,
Pove del Grappa e Valbrenta.

AGB[®]

Open, Close, Live

Alban Giacomo SpA | Tel. +39 0424 832 832 | info@agb.it | www.agb.it



AVANTI E ANCORA AVANTI, PER IL BENE DI TUTTI

Cari concittadini, da qualche settimana è iniziata la primavera e con essa la piena operatività di molti cantieri e iniziative che ci impegneranno per gran parte del nostro mandato amministrativo.

La foto che vedete sullo sfondo è di qualche giorno fa, in occasione del sopralluogo alla **Casa della Comunità** che è stata costruita in via Gioberti, sul sedime del vecchio ufficio tecnico/comando Polizia Locale.

Questo edificio, **finanziato dal PNRR e dalla Regione**, è uno dei due luoghi che accoglierà il **futuro sistema della sanità territoriale** e che garantirà, ai cittadini di Romano e dei paesi limitrofi, una **maggiore prossimità dei servizi** che sono generalmente più richiesti: medici di base 12 ore al giorno, guardia medica nelle ore di assenza dei medici di base, infermieri di comunità, attività amministrative di distretto, un punto unico di accesso per le prenotazioni, servizio prelievi e vaccinazioni, oltre a tanti altri servizi che avremo l'occasione di illustrare dettagliatamente in futuro assieme all'azienda sanitaria. Un'evoluzione che non ha precedenti recenti e che garantirà un **presidio aperto 7 giorni su 7, di fatto per tutto il giorno**.

L'altro luogo fondamentale per i cittadini di Romano ritornerà ad essere **Villa Ferrari**, che diventerà un Centro

Servizi, cioè una **sede territoriale dei Servizi Sociali**: darà risposte a tutti i bisogni di assistenza sociale di Romano e dei comuni limitrofi, **coordinando il lavoro dei comuni in ambito sociale e garantendo risposte di qualità in tutti i territori**. Una scelta condivisa con tutti i sindaci del Comitato dei Sindaci e **fortemente voluto da questa Amministrazione Comunale**: Romano d'Ezzelino si è sempre distinto per l'elevata qualità delle risposte sociali e ha premuto per essere punto di riferimento del territorio, nella consapevolezza che avere la sede dei servizi sociali possa permettere una maggiore possibilità di verifica delle attività svolte.

Questo percorso, intrapreso dalla Regione Veneto, è iniziato più di tre anni fa e solo oggi manifesta i suoi effetti: come Sindaco di Romano, assieme all'assessore al sociale Ronzani e alla preparatissima struttura tecnica comunale, **abbiamo seguito passo passo l'evoluzione della materia e apportato i suggerimenti necessari per far sì che ogni cittadino abbia benefici maggiori rispetto a prima**.

Si tratterà sicuramente di un cambiamento epocale (votato all'unanimità in Consiglio Regionale e "imposto" dal ministero competente), che inizia gradualmente nel 2026 e che toccheremo con mano solo nel corso di qual-

che anno: in ogni caso **tutti verranno accompagnati in questa evoluzione della sanità territoriale e dei servizi sociali**, predisponendo modalità di sostegno che permettano ad ogni persona di comprendere e con l'ausilio di una campagna informativa capillare. Nel frattempo, assieme ai progetti che partono e che trovate ben descritti nelle prossime pagine, **si apre anche la stagione degli eventi**: quest'anno Villa Negri sarà occupata per tutta la bella stagione grazie al Trofeo Montegrappa – volo libero dal 16 al 21 aprile, al Palio di Romano dal 24 aprile al 4 maggio, ad Ama Festival tra luglio e agosto, agli eventi musicali, culturali, sportivi e benefici. Tutto ben dettagliato sulla pagina Facebook Comune di Romano d'Ezzelino e sulle bacheche comunali, oltre che presso l'ufficio di staff del Sindaco. A tutti l'augurio di una Buona Pasqua, ricordando che **è solo grazie al contributo di tutti che la nostra comunità proseguirà il suo cammino**. Siamo tutti ugualmente corresponsabili del bene di Romano, da chi amministra a chi inizia il proprio percorso di vita qui: **sta a noi fare in modo che le azioni quotidiane migliorino la vita nostra e di chi condivide questa parte di territorio**.

*A presto, il vostro Sindaco
Simone Bontorin*



IL VOLO
ALIMENTARI

TABACCHERIA

- tabacchi
- servizio fotocopie e invio fax
- pagamento bollettini postali e bollette
- ricariche telefoniche

Biglietti



postepay



LOTTO



Via Molinetto, 205 - Semonzo di Borso del Grappa (TV)
Tel. e Fax 0423 561140 - alimentariilvolo@gmail.com



Scopri tutti i nostri servizi!





LAVAGGIO
AUTO

LAVAGGIO
CAMION

SELF SERVICE
24 H

AREA LAVAGGIO
SCOTTON

0424 574364
www.lavaggioscotton.it
Romano d'Ezzelino



ROMANO D'EZZELINO E L'AMBITO TERRITORIALE SOCIALE: UN PASSAGGIO EPOCALE PER I SERVIZI SOCIALI

Il Consiglio Comunale di Romano d'Ezzelino, nella seduta del 20 marzo 2025, ha approvato due delibere che segnano l'inizio di un **nuovo percorso per la gestione dei servizi sociali del nostro territorio**.

Queste delibere costituiscono il **primo passo verso la creazione del nuovo Ambito Territoriale Sociale (ATS)**, che trasferirà progressivamente le competenze dai singoli Comuni a un ente sovracomunale. **La Legge Regionale 4 aprile 2024 n. 9 ha avviato la creazione di 21 ATS in Veneto**.

Il Comune di Romano d'Ezzelino ha rispettato la scadenza stabilendo il "Protocollo d'intesa per l'Ambito Territoriale del Bassanese", con l'ente che avrà la **forma di un'Azienda Speciale Consortile Pubblica**.

Questa scelta garantirà un'azione rapida e snella, mantenendo la qualità dei servizi sociali. L'ATS sarà suddiviso in sub-ambiti per rispondere alle specifiche necessità, dei singoli territori. È stato anche approvato dal Consiglio comunale un crono-programma per una transizione graduale dei servizi sociali nei prossimi due anni. Un Ufficio associato supporterà le Amministrazioni durante il passaggio e la definizione dell'assetto strutturale.

L'Amministrazione comunale ha destinato 800.000 euro (di cui 400.000 dal PNRR) per la ristrutturazione dell'ala nord di Villa Ferrari, che ospiterà gli uffici della Stazione di Posta, **punto di riferimento per i servizi sociali**. Parallelamente, è stato avviato il progetto "Stazione di Posta", finanziato dal PNRR, che coinvolge Enti del Terzo Settore e ha l'**obiettivo di rafforzare la rete dei servizi sociali**. Il progetto offre supporto alle persone vulnerabili, con attività di educazione finanziaria, prevenzione della violenza di genere e promozione della cittadinanza attiva.

Per accedere ai servizi, i cittadini possono contattare il Centro Servizi "Stazione di Posta" tramite numeri tele-



fonici 0444 235308 o 378 3058095 oppure inviare un'e-mail all'indirizzo centroservizistazionepost@csvvicenza.org: lo Sportello di Front Office e Orientamento al Servizio Sociale e lo Sportello di Consulenza Amministrativa, situati rispettivamente in Via Borsi, 10, e Piazzale Cadorna, 47, dove si trova anche l'Emporio Solidale. Quest'ultimo offre supporto alle famiglie in difficoltà tramite un sistema di assegnazione punti sulla Tessera Sanitaria, che permette loro di accedere gratuitamente a generi alimentari e prodotti per l'igiene personale e domestica.

Attualmente, 40 nuclei familiari stanno già beneficiando dei servizi dell'Emporio Solidale.

Il Comune di Romano d'Ezzelino sta affrontando un cambiamento significativo nella gestione dei servizi sociali, con l'obiettivo di garantire a tutti i cittadini una continuità e una qualità dei servizi che rispondano alle esigenze in continua evoluzione del territorio. **Un passaggio che rappresenta una sfida importante**, ma che si spera possa portare a un sistema ancora più efficiente, inclusivo e vicino alla comunità.

OSTERIA
COL
ROIGO

Via Col Roigo, 20 Mussolente (VI) 0424 577039

La Boutique

Vieni a provare
TRIMMER TECHNOLOGY
la nuova era dell'infoltimento
curativo e senza peso
by VIDAHAIR

Via P. Gheno, 29 - Romano d'Ezzelino (VI)
fissa la tua consulenza gratuita

348 0527258



VILLA FERRARI: RISTRUTTURAZIONE PER LA NUOVA SEDE ATS

Mantenere i servizi fisicamente il più vicino possibile ai cittadini, specialmente se più fragili, è per questa Amministrazione un punto fisso. Proprio in previsione della nuova forma di gestione del sociale (vedi ATS) si è lavorato per **avere il punto comprensoriale proprio qui a Romano** e nello specifico su Villa Ferrari. Al fine di predisporre i nuovi locali, che si insedieranno nella parte a nord, verrà realizzato un progetto che **vede una spesa complessiva di 860.000 €** di cui 415.000 € fondi PNRR e 445.000 € risorse del Comune. I lavori prevedono una separazione netta della parte a nord della Villa (ex biblioteca e attuale sala d'attesa ULSS) rispetto ai locali oggi utilizzati dall'ULSS che ricordiamo, **rimarranno operativi**, per essere successivamente trasferiti nella **nuova "Casa della Comunità"**, già in costruzione poco più a nord. I lavori, **partiti da qualche settimana**, prevedono un ampio intervento per rendere i locali più sicuri, efficienti e conformi alle normative vigenti. Al piano terra troveranno spazio un ampio magazzino, nuovi spazi per la sosta dei veicoli del Comune e la centrale termica. Al piano terra, che avrà un nuovo ingresso, vi sarà il front office con sala d'attesa, un grande spazio per il servizio di emporio solidale, i ser-

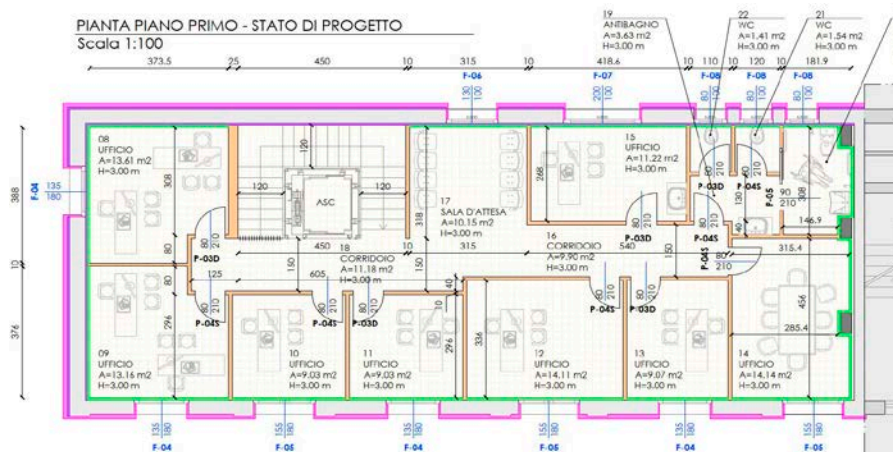
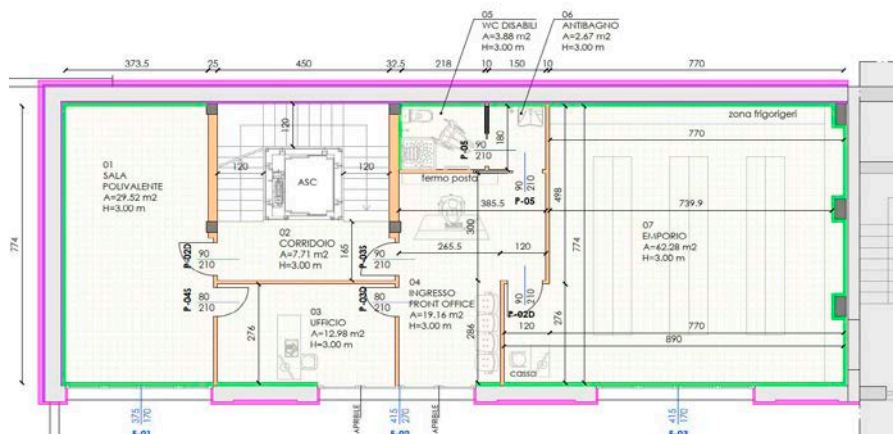

vizi igienici e una sala polivalente. Infine, al piano primo, vi saranno otto uffici, una sala d'attesa e relativi servizi igienici. Per unire i vari piani **verrà creata una nuova scala interna con annesso ascensore**. L'intervento, oltre all'adeguamento sismico, prevede un significativo miglioramento delle prestazioni

energetiche dell'edificio. Verrà quindi messo mano alla coibentazione esterna dell'edificio e del sottotetto, sostituiti i serramenti esistenti, realizzato un nuovo impianto di riscaldamento/raffrescamento in pompa di calore e installato un impianto fotovoltaico sul tetto. Si prevede **la conclusione per inizio 2026**.



Zontauto di Zonta Leonardo - Via Giovanni Donazzan, 48 - Romano d'Ezzelino VI - 342 5627667



NUOVA SCUOLA MONTEGRAPPA: AGGIORNAMENTO DI MARZO 2025

Proseguono alacramente e senza intoppi i lavori per la realizzazione della nuova scuola media Montegrappa. Ad oggi risulta completa tutta la parte strutturale e delle pareti di separazione in cartongesso (aule, servizi igienici, laboratori, uffici e stanze di servizio) troviamo inoltre conclusa la realizzazione dell'impianto di riscaldamento a pavimento e relativo massetto nonché la posa delle principali tubazioni idrauliche ed elettriche.

Le maestranze quindi **stanno proseguendo con la parte impiantistica** (elettrica ed idraulica) per passare poi alla posa dei ser-

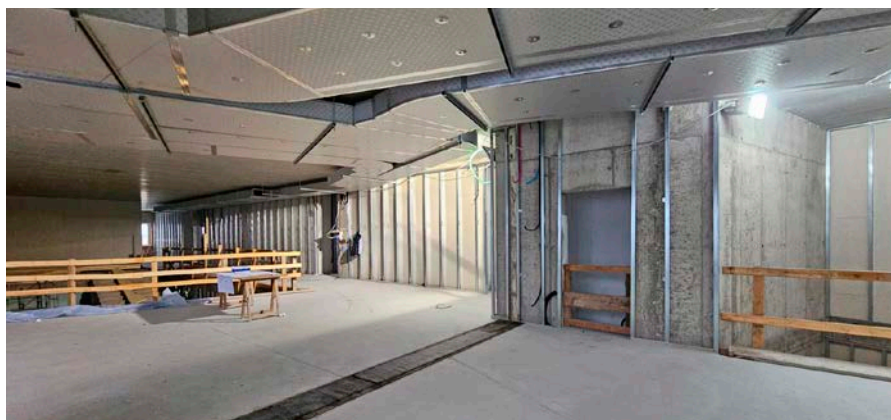

ramenti e del pavimento finito. Nel mentre l'ufficio tecnico ha concordato con il distributore dell'energia elettrica dove posizionare **le due**

nuove cabine elettriche che troveranno posto a nord del parcheggio degli impianti sportivi di via B. Marcello. Tali nuove cabine si rendono necessarie non solo per l'alimentazione elettrica della scuola ma soprattutto per la raccolta dell'energia prodotta dal nuovo e potente impianto fotovoltaico realizzato sul tetto dell'edificio. Lo stato attuale di avanzamento dei lavori ci portano a **confirmare il completamento di tutta la struttura entro fine di quest'anno**.

Rimarranno infine i lavori di sistemazione delle aree esterne e dell'ingresso che porteranno alla piena disponibilità dello stabile nell'anno scolastico 2026/27.

Il vecchio complesso, escluse le più recenti classi a nord e la palestra, dovrà essere demolito entro novembre 2026 lasciando quindi spazio per la nuova area verde.



LATTONERIA E COPERTURE

Via Albere, 29/C
Romano d'Ezzelino (VI)
Tel. 347 8883387



cell. 377 4180101

via Bassanese, 5

FELLETTE di ROMANO D'EZZELINO (VI)



MACELLERIA LUIS
CRUDO & COTTO



**Un agnello
o un capretto
per festeggiare
la Pasqua
e una grigliata
per brindare
a Pasquetta!**

Via Molinetto, 201 - Borso del Grappa (TV)
Tel. 375 8548570



NUOVA MENSA SCOLASTICA: SPAZI CONDIVISI PER UNA VERA SCUOLA APERTA

Nel contesto del **nuovo polo scolastico di San Giacomo** troverà presto spazio anche la **nuova mensa polifunzionale**, della quale sono da poco stati consegnati i lavori all'azienda Edil Veneta Castello S.r.l. di Castello di Godego.

L'importo complessivo dell'opera ammonta a 1.478.000€ di cui 1.270.000€ fondi PNRR intercettati dal Comune di Romano. L'opera ha visto il suo inserimento nel programma opere pubbliche verso ottobre 2024 quando, a graduatoria pubblicata, sono uscite anche le tempistiche che imponevano l'assegnazione dei lavori entro febbraio 2025. Il breve tempo a disposizione ha comportato un enorme dispendio di energie per realizzare i due step di progettazione, l'indizione di gara (affidata alla CUC dell'Unione Montana Bassanese) e l'affidamento dei lavori.

Venendo al progetto, lo stabile sarà uno spazio moderno e funzionale nel suo scopo principale, che è per l'appunto quello di **mensa a servizio delle scuole di San Giacomo**, ma il forte indirizzo dato ai progettisti dall'Amministrazione comunale è stato quello di creare, nel complesso, **uno spazio polifunzionale, sfruttabile anche come auditorium o sala pubblica**.

Questa scelta è stata presa per il dovere di impegnare le risorse pubbli-

che in modo intelligente e funzionale a servizio quindi di tutti i cittadini di Romano. Ecco quindi che troveremo una **grande struttura da oltre 550 mq di cui circa 340 mq liberi da arredare in modo versatile e flessibile** per l'utilizzo quindi con tavole e sedie, nel momento della mensa, o con sole sedute nel momento di saggi musicali, di spettacoli o eventi culturali in genere.

La struttura sarà **dotata di due ingressi distinti**, uno a nord-ovest a destinazione scolastica e uno con portico, a sud su Via Velo, per l'ingresso degli spettatori. Vi sarà ov-

viamente una **zona esclusiva per la distribuzione del cibo e il lavaggio**, dotata di bagno di servizio, spogliatoio e accesso autonomo. Quest'area potrà essere, all'occorrenza, completamente esclusa dal resto della struttura grazie ad una parete mobile.

Infine troveranno spazio quattro servizi igienici, un locale magazzino e l'annesso locale tecnico. L'inizio dei lavori è imminente considerando che **il tutto dovrà essere completato ed agibile entro metà 2026** per entrare poi quanto prima in piena funzione.

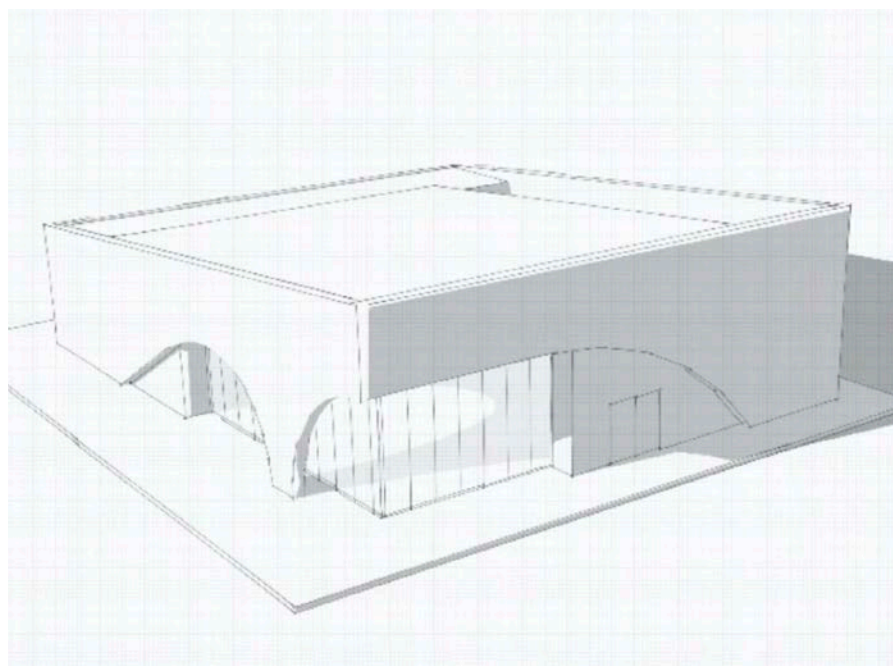

F.LLI BERTONCELLO

Via Col Roigo, 22 Z.I.
Romano d'Ezzelino (VI)

0424 31852

gb.bertoncello@gb-bertoncello.com

Nannafrufri

ACCESSORI E ABBIGLIAMENTO
PER NEONATI

Aperture spaccio mese di maggio
(9, 16, 17, 23 maggio
al mattino ore 9.00-12.00)

www.nannafrufri.it





**FONDATIONE
OPERA
MONTE GRAPPA**
Il tuo futuro **avanti veloce**

Formazione dell'obbligo

Percorsi di Istruzione e Formazione Professionale (IeFP) che permettono il conseguimento della Qualifica Professionale

**Autoriparatore Carrozziere Commerciale
Termoidraulico Meccanico Elettricista**

Formazione per adulti

Formazione e riqualificazione professionale

Corsi privati per aggiornamento e nuove competenze
Programma GOL per la ricerca attiva del lavoro
Corso per Operatore Socio-Sanitario

Piazza San Pietro 9, Fonte TV - 0423 949072 - www.fomg.it



Mf®
MANIFATTURA FONTANA
ADDED-VALUE GEOTEXTILES

**Alla base di ogni opera straordinaria
non può esserci nulla di ordinario.**

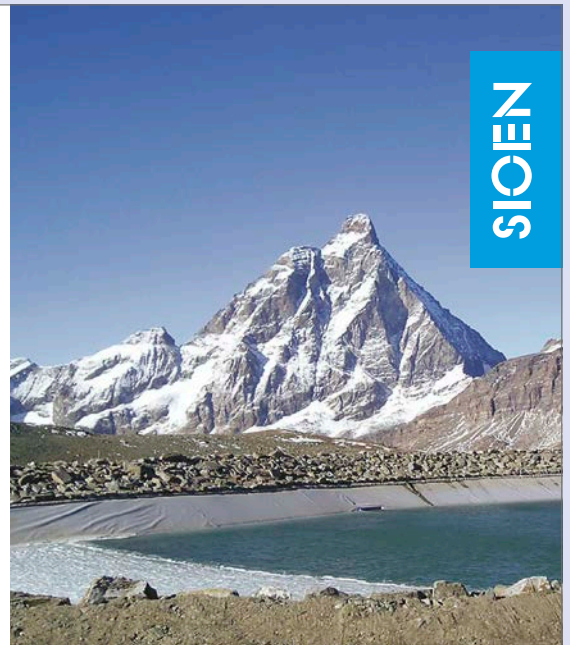

SIENIS

MANIFATTURA FONTANA SPA

Sede legale e operativa Via Fontoli, 10 I - 36029 Valbrenta (VI)
www.manifatturafontana.net - T. +39 0424 99827 - F. +39 0424 99896

Sede operativa Via Monte Tomba, 16 I - 36060 Romano d'Ezzelino (VI) T. +39 0424 1850074



LA CURA DEL VERDE A ROMANO D'EZZELINO: INTERVENTI COSTANTI PER UN TERRITORIO SEMPRE PIÙ ACCOGLIENTE

L'Amministrazione comunale di Romano d'Ezzelino considera la cura del verde una **priorità assoluta**, impegnandosi a mantenere il nostro territorio sempre più bello, ordinato e accogliente per tutti i cittadini.

Ogni anno, infatti, viene realizzato un piano di interventi che prevede azioni puntuali e costanti, finalizzate a garantire un ambiente curato e sicuro.

Nel corso dell'anno, sono stati effettuati numerosi interventi su tutto il territorio comunale.

Tra gli interventi più significativi:

8 sfalci del verde

su tutte le 83 aree verdi presenti sul territorio, per mantenere il verde pubblico sempre in ordine e facilmente fruibile

2 interventi di potatura delle siepi

lungo le piste ciclabili, in particolare su via Madonnetta, via Castellana, via Nardi, via Giardino, via De Gasperi, via Bassanese, via Marze, via Lanzarini e via D.L. Vaccari, per favorire la sicurezza degli utenti e la visibilità

Diserbo dei marciapiedi

e trattamenti specifici contro gli afidi, per mantenere gli spazi pubblici privi di infestanti e garantire il benessere delle piante

3 tagli dei bordi stradali

lungo un percorso che si sviluppa per una lunghezza totale di 65.728 metri, per garantire sicurezza e decoro lungo le vie del Comune

Ripristino delle essenze morte

su aiuole comunali, con un'attenzione particolare alla sostituzione delle piante compromesse

In aggiunta a questi interventi, è stata effettuata una **potatura invernale** per garantire la crescita sana delle piante e una **manutenzione dell'irrigazione** laddove necessaria, per assicurare un'adeguata gestione delle risorse idriche.

Nel corso dell'anno, sono stati anche realizzati **interventi straordinari** come la **posa di nuove piante lungo i marciapiedi e la pista ciclabile in via Ghiaia**, nonché **l'abbattimento di alberi pericolosi** e di essenze sporgenti lungo la S.P. 148 Cadorna. È stato, inoltre, completato un importante lavoro di manutenzione straordinaria dell'area verde di Piazzetta Albere, con la potatura delle piante e la rimozione di essenze spontanee.

Grazie a questi interventi puntuali e costanti, l'Amministrazione comunale di Romano d'Ezzelino contribuisce a rendere il nostro territorio un luogo sempre più accogliente, sicuro e sostenibile per tutti.



Tel. 0424.533666 - Fax 0424.531238
www.visentinriccardo.it - visitateci anche su 



COMUNICAZIONI DAL CONSIGLIO DI BACINO BRENTA PER I RIFIUTI: I CHIARIMENTI SULLA FATTURAZIONE UTENZE DOMESTICHE 2025

In questi giorni stanno arrivando nelle nostre case quelle che in gergo chiamiamo “le bollette dei rifiuti”. Cosa oramai nota è che la gestione della raccolta dei rifiuti e la relativa fatturazione per la stessa e per lo smaltimento non sono più competenze in capo ai comuni, bensì ai consigli di bacino, nel nostro caso del Bacino Brenta per i rifiuti.

Proprio in vista della fatturazione 2025, il Consiglio di Bacino Brenta per i rifiuti ci chiede di comunicarVi alcuni chiarimenti, resisi necessari per dissipare le criticità emerse con le prime fatturazioni di quest'anno. Infatti, nel 2024 la tariffa approvata prevedeva un leggero aumento rispetto al 2023, avente lo scopo di ristorare i maggiori costi sostenuti e certificati dal Gestore Unico Etra S.p.A. (energia, materiali, inflazione, ecc.): tale aumento, però, non è stato inserito nelle “bollette” inviate agli utenti lo scorso anno.

Pertanto, nonostante per il 2025 non sia stato previsto alcun aumento rispetto al 2024, nella tariffa di quest'anno gli utenti pagheranno anche il conguaglio dell'aumento previsto per il 2024, non applicato nel medesimo anno di fatturazione. Inoltre, sempre nel 2024, era stato previsto il pagamento in due rate delle bollette, a 30 e 90 giorni.

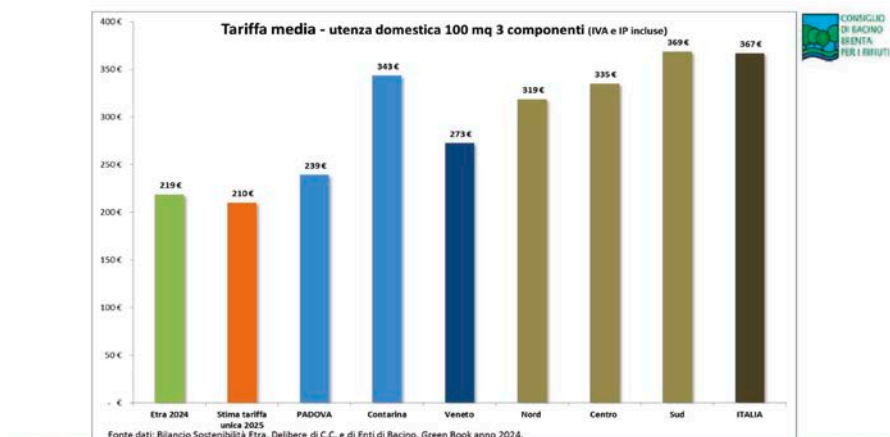

7 | Tariffazione in un'ottica di Bacino

Preso atto, allora, delle difficoltà che potrebbero emergere per gli utenti a causa della concomitanza di questi due fattori, soprattutto per quelli con maggior difficoltà economica e sociale, il Consiglio di Bacino Brenta per i Rifiuti ed il Gestore Unico Etra S.p.A. hanno ritenuto di adottare le seguenti azioni correttive, in attesa di formalizzare in sede assembleare ulteriori iniziative strutturali:

- la fatturazione 2025 prevede l'applicazione di due scadenze, una a 30 giorni e l'altra a 120 giorni (non più 90) dalla data di emissione senza oneri;
- per tutti coloro che avranno esigenze particolari legate a situazioni di fragilità sociale ed economica sarà possibile fare specifica richiesta di ulteriori dilazioni di

pagamento attraverso i canali ordinari di comunicazione messi a disposizione dal gestore (n. verde telefonico 800247842 e sportello territoriale).

Conclusa tale importante comunicazione, vorremmo darVi noi una buona notizia: se è vero che per ora, per il 2025, non sono stati previsti aumenti rispetto all'anno precedente, è altrettanto vero che in sede di assemblea si sta discutendo su quale metodo di calcolo utilizzare per applicare a tutti i comuni del Bacino una tariffa unica, come richiesto dalla normativa nazionale. Se verranno confermate le tariffe ad oggi proposte, la maggior parte delle nostre utenze domestiche dovrebbe addirittura poter godere di una riduzione della bolletta. Stay tuned!

FARRONATO

COSTRUZIONI



ASFALTATURE - DEMOLIZIONI - LOTTIZZAZIONI - MOVIMENTO TERRA

Via Fiorolle, 32 - ROMANO D'EZZELINO (VI) - 0424 570346
info@farronatoconstruzioni.it - www.farronatoconstruzioni.it



**VENDITA INERTE DA SOTTOFONDO
RECUPERO E TRATTAMENTO
MATERIALI INERTI
TERRA VAGLIATA**

Romano d'Ezzelino (VI)
Via Nardi, 140
Tel./Fax 0424 570131
info@ecogea.com
www.ecogea.com





CONTROLLO DI VICINATO: SI PARTE!

L'ultimo incontro, avvenuto l'11 marzo 2025 a Sacro Cuore, ha visto la conclusione del primo step, rivolto alla cittadinanza, atto a **dare le principali informazioni** su cos'è e cosa non è il **"Controllo di Vicinato"**. Nel mentre l'Amministrazione ha stilato e inviato alla **Prefettura di Vicenza** una serie di documenti, tra cui un'aggiornata relazione, per procedere alla definitiva stipula del protocollo di intesa. Il **progetto comunque prosegue**, andando a creare alcuni momenti specifici di formazione e individuando i primi coordinatori e vicecoordinatori delle **varie zone che hanno aderito, tramite la manifestazione di interesse di uno o più cittadini**. Alla fine di questo secondo step si entrerà nel vivo, con l'auto-organizzazione dei vari gruppi, seguiti dall'Amministrazione comunale e da un incaricato del servizio di Polizia Locale che avranno lo scopo di supervisionare e coordinare le varie zone.

Ricordiamo che il fine ultimo è quello di **sorvegliare informalmente l'area intorno alla propria abitazione** e gli spazi pubblici più prossimi. L'attività dei gruppi di Controllo di Vicinato **sarà segnalata anche da appositi cartelli** che hanno lo scopo di comunicare a chiunque passi nella zona interessata che la sua presenza non passerà inosservata e che il vicinato è attento e consapevole a ciò che avviene all'interno della propria area. Partecipare ad un gruppo di Controllo di Vicinato **non comporta alcun rischio da parte dei residenti, non richiede alcun atto di eroismo né alcuna attività di pattugliamento**. I residenti continuano a svolgere le proprie attività, ma con una diversa consapevolezza di quello che avviene nel proprio ambiente. Il Programma prevederà, oltre alla sorveglianza della propria area, alcuni momenti di confronto tra gruppi, Amministrazione comunale e Forze dell'Ordine per condividere suggerimenti e indicazioni su vulnerabilità strutturali, ambientali e comportamentali che rappresentano sempre delle opportunità per eventuali malintenzionati.

La **collaborazione e la fiducia tra vicini** è alla base ed

è fondamentale perché s'instauri un clima di sicurezza che sarà percepito da tutti i residenti (anche da coloro che non partecipano al Programma) e particolarmente dalle fasce più vulnerabili, come anziani e persone sole. Il senso di vicinanza, unito **alla certezza che i nostri vicini non resteranno chiusi in casa di fronte ad un'emergenza**, trasmette un forte senso di appartenenza e di sicurezza e rafforza i legami tra i membri di una comunità, tornando a quel **sano rapporto di buon vicinato** che purtroppo, a volte, abbiamo perso. Nonostante si siano individuati i primi gruppi in partenza, le **adesioni rimangono aperte**, scrivendo direttamente alla segreteria del Sindaco staff@comune.romano.vi.it o contattando qualcuno dei componenti dei gruppi attivi.

COMUNE DI ROMANO D'EZZELINO

ASSOCIAZIONE NAZIONALE CONTROLLO DI VICINATO

IL TUO VICINO È IL MIGLIORE ANTIFURTO!

ZONA CONTROLLO DI VICINATO

L'Amministrazione Comunale di Romano d'Ezzelino
invita la cittadinanza a partecipare alla:
**SERATA DI INFORMAZIONE
E RACCOLTA ADESIONI PER
IL «CONTROLLO DI VICINATO»**
MARTEDI' 11 MARZO - ORE 20.45
SALA COMUNALE PRESSO SCUOLA ELEMENTARE DI SACRO CUORE
Via Lanzarini 30 - Romano D'Ezzelino - Primo Piano

L'Assessore alla Sicurezza
Paolo Rossetto

Il Sindaco
Simone Bortolotto

ANDREA BERGAMO
impianti elettrici

Via Carlessi, 102 - Romano d'Ezzelino [VI]
cell. 340 5389470
e-mail info@andreabergamo.it
web www.andreabergamo.it

Dinamica Motors srl
RETTIFICHE E RICAMBI

Via Don G. Tescaro, 20
Romano d'Ezzelino (VI)
0424 510692
www.dinamicamotors.com

**MOTORI NUOVI E REVISIONATI
IN PRONTA CONSEGNA**

**PARAFARMACIA
MARINI**

Via Molinetto, 156
Semonzo di Borso del Grappa (TV)
388 7388289

**BUONO SCONTO DEL 10%
SOLARI, MAKE UP OCCHI**
VALIDO FINO AL 31 MAGGIO 2025

- DERMOCOSMESI
- FARMACI SENZA RICETTA
- MEDICINALI VETERINARI
- OMEOPATIA
- CURA E BENESSERE DELLA PERSONA



“NEXT GENERATION EVOLUTION”: UN NUOVO CICLO DI POLITICHE GIOVANILI A ROMANO

A partire da settembre 2024, il Comune di Romano d'Ezzelino ha avviato un nuovo ciclo di politiche giovanili grazie al bando “Next Generation Evolution”, assegnato alla Cooperativa Adelante. Il progetto, che durerà due anni, mira a **favorire la partecipazione attiva dei giovani e la loro crescita nella comunità**, con un investi-

mento di 72.900 euro per attività di conoscenza delle esigenze giovanili, orientamento e rafforzamento del senso civico. L'equipe del progetto è composta da quattro operatori della Cooperativa Adelante, con particolare focus sulle attività scolastiche in collaborazione con l'Istituto Comprensivo di Romano d'Ezzelino.

Tra le principali attività, c'è il progetto “Taglio degli Eroi”, focalizzato **sull'educazione ai media e la cittadinanza digitale**, che ha coinvolto le classi seconde medie nella



creazione di un regolamento sull'utilizzo delle tecnologie. Un'altra iniziativa è il Laboratorio 5D, che ha esplorato **le cinque dimensioni del digitale (privacy, hardware, videogiochi, evoluzione della tecnologia e connessione con la natura)**.

Il progetto prevede anche la possibilità di attivare percorsi di cittadinanza attiva

per studenti, come alternativa alla sospensione, e per intere classi come educazione civica. Un esempio è il Progetto Social Day, che coinvolge le classi seconde medie in attività pratiche di impegno sociale con realtà del volontariato. Il bando “Next Generation Evolution” offre così occasioni di formazione e partecipazione attiva, contribuendo a costruire una comunità più coesa e consapevole, con i giovani protagonisti del loro futuro e del benessere collettivo.



PizzaMiCa

Pizza e Bigoli da Michele



Guarda il nostro menu

Piazza Torre, 28 - Romano D'Ezzelino (VI)
0424 35155 - 338 2714957 WhatsApp

ORARI
MAR-VEN 18:00-22:30
SAB 17:45-22:30 - DOM 17:45-22:30
Ordini a partire dalle ore 17:00





CHRYSOS

ITALIAN > FUTURE > CHAINS

Via Vallina Orticella, 8/16 - Borso del Grappa (TV)

CHRYSOS.COM



IL PATTO DI COLLABORAZIONE PER LA COGESTIONE DEL PARCO DI QUARTIERE CRISTALLO: UN PASSO IMPORTANTE VERSO UNA COMUNITÀ PIÙ UNITA E PARTECIPATIVA

Prosegue con grande impegno la **riqualificazione del Quartiere Cristallo a Fellette**, con una particolare attenzione al parco, uno **spazio verde** che non sia solo un luogo di svago, ma anche un **punto di incontro e di crescita per l'intera comunità**. Un progetto che vede l'Amministrazione comunale al fianco dei cittadini, delle cooperative LabSus e Adelante, per **costruire insieme una visione condivisa della gestione e della cura del Parco di Quartiere Cristallo**.

Nel marzo 2024, si sono tenuti due incontri tra l'Amministrazione, le cooperative e i cittadini per raccogliere opinioni, idee e proposte, permettendo alla comunità di contribuire attivamente alla progettazione del futuro del parco. **Un patto di collaborazione sarà sottoscritto entro giugno 2025 tra Amministrazione, cittadini e cooperative, con l'obiettivo di realizzare una vera "Comunità del Parco"**, in cui tutti collaborano per la cura e la gestione quotidiana dell'area verde.

A partire da maggio 2024, con il supporto della cooperativa LabSus, è stato avviato il lavoro sul Regolamento, che sarà approvato il 30 ottobre 2024, per guidare le attività di gestione partecipata. La cogestione del parco prevede il coinvolgimento di tutte le fasce di età, creando opportunità per diverse realtà e associazioni locali. Tra le iniziative previste ci sono laboratori educativi, eventi musicali, giornate per bambini e feste di comunità. L'obiettivo è promuovere l'inclusione sociale, la collaborazione tra i cittadini e la tutela del verde, stimolando la cittadinanza attiva.

Le iniziative per l'estate 2025 includono la **festa di quartiere, laboratori, attività di lettura per bambini in collaborazione con la biblioteca e molto altro** che offriranno occasioni di incontro e svago per tutti. Questi eventi sono solo l'inizio di un percorso che porterà a



una gestione più sostenibile e partecipata del parco, che diventerà sempre di più il cuore pulsante del quartiere.

Le cooperative LabSus e Adelante svolgono un ruolo cruciale in questo progetto. LabSus si occupa della formazione, dell'accompagnamento e dell'attuazione del regolamento per la gestione condivisa dei beni comuni, fornendo supporto tecnico e operativo. **La cooperativa Adelante, insieme a Musicaè, Uisp, l'Istituto Comprensivo Romano d'Ezzelino Montegrappa e gli Alpini di Fellette, lavorerà per creare reti strategiche e coinvolgere la comunità locale**, assicurando che il parco diventi un bene condiviso e gestito collettivamente.

Il patto di collaborazione rappresenta non solo un accordo formale, ma anche un'opportunità per costruire una comunità più coesa e responsabile, capace di prendersi cura degli spazi pubblici. Con questo progetto, l'Amministrazione comunale di Romano d'Ezzelino dimostra il suo impegno verso una gestione inclusiva e partecipativa del territorio, coinvolgendo cittadini di tutte le età in un percorso che guarda al futuro e alla sostenibilità.

Con la "Comunità del Parco" di Quartiere Cristallo, Romano d'Ezzelino si prepara a scrivere un nuovo capitolo di partecipazione e collaborazione, dove ogni cittadino ha un ruolo fondamentale e ogni gesto di cura contribuisce a una vita comunitaria più ricca e condivisa.



AESTHETICS
GIULIAPOLATO.AESTHETICS



AESTHETICS
ESTETICA SPECIALISTICA

**Via Antonio Pasinato, 1
Romano d'Ezzelino (VI)**

SERVIZIO DI PEDICURE PROFESSIONALE IN ISTITUTO O A DOMICILIO

anche per persone anziane, disabili o impossibilitate nello spostamento.

351 4042445

SU APPUNTAMENTO



OroZen

ESPA®

Via Col Roigo, 36-38 36060
Romano d'Ezzelino, Vicenza - Italia

T. 0424 34691 T. 0424 512780
info@orozen.it info@espaitalia.it



PALLADES, LE CONTINUE OPPORTUNITÀ GRAZIE ALLE PALESTRE ED AI LABORATORI PER LA DIGITALIZZAZIONE. UNA RISORSA PER TUTTI

Continuano le iniziative legate al progetto Pallades, grazie al punto digitale installato presso la nostra biblioteca comunale e alle risorse messe in campo dalla Regione Veneto, **per permettere a coloro che lo desiderano di implementare la propria confidenza con gli strumenti digitali** con cui abbiamo a che fare tutti i giorni.

Grazie al supporto tecnico dei nostri facilitatori digitali e alle loro competenze informatiche, è possibile prenotare gratuitamente un appuntamento personalizzato, durante il quale imparare ad utilizzare tutti i servizi, soprattutto quelli di accesso alle Pubbliche Amministrazioni, permettendo a tutti di rimanere al passo con i tempi e sempre connessi.

Nella biblioteca di Romano, il nostro ingegnere e facilitatore digitale, Davide, è a disposizione il merco-

PUNTO DIGITALE FACILE PALLADES
Romano d'Ezzelino, presso la Biblioteca in via Tenente E. Volo 69/A

I Punti Digitale Facile sono dei centri pubblici per l'accesso, l'educazione e l'assistenza ai servizi digitali nei comuni aderenti al progetto PALLADES che nascono con la finalità di acculturazione digitale ed assistenza sui servizi digitali. Le palestre digitali sono dotate di 4 PC e un sistema professionale di videoconferenza a disposizione dei cittadini.

ORARI PER CORSI E ASSISTENZA INDIVIDUALE:
Mercoledì 15:30 - 18:30
Sabato 9:30 - 12:30

Prenota tramite il sito pallades.it/punti-digitale-facile-pallades
Info con whatsapp 379.1703947 oppure info@pallades.it - 0424.519170
Inquadra il QR-Code per collegarti alla sezione appuntamenti di Romano

ledi pomeriggio dalle 15.30 alle 18.30 e il sabato mattina dalle 9.30 alle 12.30 ed è possibile prenotare il proprio appuntamento sia online nel sito pallades.it, sia attraverso altri canali, quali WhatsApp 379.1703947, mail info@pallades.it o linea telefonica 0424.519170.

Continuano anche i numerosi corsi gratuiti – che si svolgono sia in presenza che da remoto – per imparare a rimanere connessi e a farlo in sicurezza, ad utilizzare il proprio smartphone, i servizi pubblici e le app che i Ministeri e la Regione ci mettono a disposizione per accedere

ai nostri fascicoli telematici.

Di recente, infatti, si è svolto il corso gratuito per prenotare la propria donazione di sangue attraverso il nuovo “Portale donatore”, quello per imparare ad utilizzare l'app “Sanità Kmo” con la quale è possibile prenotare prestazioni sanitarie, scaricare referti, cambiare il proprio medico di base e molto altro ancora. Ma non solo, **vengono continuamente organizzati corsi di informatica di base per i principianti ed eventi**, tra i quali quelli dedicati a genitori ed operatori del settore educativo, **per comprendere i risvolti socio pedagogici del digitale su giovani e adolescenti**, quelli dedicati ai bambini e spettacoli di promozione.

Viviamo in un mondo sempre più connesso e speriamo più inclusivo e sostenibile e abbiamo l'opportunità, grazie a questo progetto, di essere coinvolti nei cambiamenti, di conoscerli e comprenderne le potenzialità e possiamo farlo gratuitamente, in modo semplice e soprattutto come opportunità per incontrare persone nuove e dialogare in modo costruttivo. Lasciamoci connettere!

CLICK E DONA
Dalla ora 2020
Corsi gratuiti per imparare e permettere la donazione di sangue attraverso il nuovo Portale Donatore.

MARZO 2025 **APRILE 2025**
Ctrl+Alt+ Scatta
Sicurezza e posta

Mar 17 09:30-11:00	Prato del Grappa	Mar 7 09:30-11:00	Prato del Grappa
Mar 18 09:30-11:00	Carpi	Mar 8 09:30-11:00	Colognola
Mar 19 09:30-11:00	San Donato di Caserta	Mar 9 09:30-11:00	San Donato di Caserta
Mar 20 09:30-11:00	Castelfranco	Mar 10 09:30-11:00	Castelfranco
Mar 21 09:30-11:00	Montebelluna	Mar 11 09:30-11:00	Montebelluna
Mar 22 09:30-11:00	Montebelluna	Mar 12 09:30-11:00	Montebelluna
Mar 23 09:30-11:00	Montebelluna	Mar 13 09:30-11:00	Montebelluna
Mar 24 09:30-11:00	Montebelluna	Mar 14 09:30-11:00	Montebelluna
Mar 25 09:30-11:00	Montebelluna	Mar 15 09:30-11:00	Montebelluna
Mar 26 09:30-11:00	Montebelluna	Mar 16 09:30-11:00	Montebelluna
Mar 27 09:30-11:00	Montebelluna	Mar 17 09:30-11:00	Montebelluna
Mar 28 09:30-11:00	Montebelluna	Mar 18 09:30-11:00	Montebelluna
Mar 29 09:30-11:00	Montebelluna	Mar 19 09:30-11:00	Montebelluna
Mar 30 09:30-11:00	Montebelluna	Mar 20 09:30-11:00	Montebelluna
Mar 31 09:30-11:00	Montebelluna	Mar 21 09:30-11:00	Montebelluna

allnex



55 anni di innovazione nei prodotti per la verniciatura industriale e sostenibile

I nostri prodotti costituiscono il componente principale e strutturale per le vernici ecologiche la cui peculiarità è l'assenza dei solventi (presenti invece nelle vernici tradizionali).



ALLNEX ITALY S.r.l.

Via Matteo Bianchin, 62 - 36060 Romano d'Ezzelino (VI)

Tel. +39 0424 516611 - info.bassano@allnex.com - www.allnex.com

Le nostre Certificazioni:





AMA FESTIVAL IN VILLA NEGRI!

L'estate 2025 porterà una grande novità per gli amanti della musica: AMA Festival si trasferirà infatti per la sua decima edizione (la sesta a Romano) nel grande parco di Villa Negri.

Da qualche anno l'Amministrazione Comunale sta investendo sull'area di Villa Negri per poter creare il polo eventi del Comune, sia storicamente presenti a Romano, che nuovi: per fare questo, dal 2017 è stato necessario bonificare i cumuli di detriti e i vecchi capannoni dismessi alle spalle della Villa (2018), per poi analizzare il terreno e riconformarlo. Abbiamo dotato il parco dei servizi (2019-2020) minimi essenziali per manifestazioni di grande afflusso (vasche raccolta reflui, nuovo quadro elettrico generale), e contestualmente messo in sicurezza il parco storico (2023), con la rimozione di rovi e arbusti spontanei che ne impedivano l'accesso.

Dal 2019 inoltre, abbiamo dotato l'area della possibilità di ospitare una tensostruttura, che lo scorso 2024 abbiamo utilizzato per tutta la bella stagione, da aprile a fine ottobre. Nel corso del 2025 verranno effettuati ulteriori interventi, per permettere il montaggio di strutture di grandi dimensioni e incrementare l'accessibilità per i fruitori dell'area.



Simone Bontorin, sindaco di Romano d'Ezzelino, dichiara: "Sono felice che dopo questi primi cinque anni a Romano, AMA Music Festival si trasferisca all'interno del parco di Villa Negri, di proprietà comunale. Si tratta di **un percorso che parte dal presupposto di valorizzare il parco come area eventi dei cittadini e per il territorio, da attrezzare non solo per le manifestazioni locali ma per tutti gli eventi, anche di respiro internazionale**, che sarà possibile ospitare nella bella stagione. In questo modo AMA Music Festival diventa un partner per lo sviluppo e la valorizzazione di tutta l'area della villa, grazie al quale stiamo studiando alcune collaborazioni che porteranno benefici alla nostra comunità, soprattutto in termini di investimenti e ricadute sul territorio. Ringrazio in particolar modo il patron Andrea Dal Mina e gli organizzatori per aver reso il festival un'importante occasione di socializzazione per i giovani del territorio. Un sentito grazie va inoltre alle centinaia di volontari, di Romano e dei comuni limitrofi, che dedicano il loro tempo libero alla buona riuscita di questa manifestazione. E cosa aspettarsi, se non qualcosa di buono, da un evento che contiene la parola 'AMA' al suo interno? Vi aspettiamo tutti a Villa Negri!"



F.lli Zannoni
SCAVI
MOVIMENTO TERRA
DEMOLIZIONI
FORNITURA MATERIALE INERTE
TRASPORTO C/TERZI
TRASPORTO C/TERZI DI RIFIUTI

Vicolo Cornolare, 9 - Romano d'Ezzelino (VI)
Tel. e fax 0424 36450 - zannoni.scavi01@gmail.com

- IMPIANTI ALLARME
- IMPIANTI ELETTRICI
- ENERGIE RINNOVABILI
- INSTALLATORE EOLO CERTIFICATO

eolo Internet dove gli altri non arrivano

ESG

Electrical Systems Galvan
Via Oddone Nicolini, 27 • 36060 Romano d'Ezzelino (VI)
Cell. 329.1665921 • sigaimpianti@gmail.com



LA BIBLIOTECA DI ROMANO: UN LUOGO DI CRESCITA E BENESSERE PER TUTTI

Negli ultimi anni, la Biblioteca di Romano ha vissuto un'evoluzione continua, trasformandosi in un punto di riferimento culturale e sociale per tutta la comunità. Non solo un luogo di lettura e studio, ma un organismo vivo che si adatta e risponde alle necessità di una società in costante cambiamento. Con un impegno costante verso la qualità della vita e l'inclusione, la biblioteca si propone come uno strumento di crescita personale e collettiva, capace di promuovere la partecipazione culturale e favorire il benessere psicofisico dei suoi utenti.

UN ANNO DI SUCCESSI, CRESCITA E COLLABORAZIONI

I numeri dell'anno 2024 parlano chiaro: 33.660 prestiti e 272 nuove iscrizioni sono solo alcuni dei risultati che testimoniano l'efficacia delle iniziative promosse dalla biblioteca. In particolare, l'introduzione di attività rivolte ai più giovani ha attirato un pubblico nuovo, ampliando la portata dei servizi e raggiungendo target di utenti non abituali. Oltre 18.000 prestiti interbibliotecari evidenziano la solidità e la rete sempre più capillare che collega la biblioteca ad altre strutture sul territorio, rendendo la biblioteca un punto di connessione e di scambio culturale. Grazie alla collaborazione con la Rete delle Biblioteche Vicentine, la biblioteca di Romano ha potenziato il servizio a livello provinciale, con un sistema di catalogazione condivisa e un trasporto librario bisettimanale che ha reso più semplice l'accesso e il prestito di materiale tra le diverse biblioteche. Inoltre, il coinvolgimento in gruppi di lettura, come quelli vicentini e i GdLinVeneto, ha contribuito a creare una rete di scambio culturale di grande valore.

PICCOLISSIMI E GIOVANI IN PRIMA LINEA

La biblioteca si distingue anche per le numerose attività rivolte alle famiglie e ai più piccoli. Progetti come



“Un abbraccio Una Storia”, in collaborazione con Ulss 7 e altri Comuni, hanno arricchito l'offerta culturale del territorio, con appuntamenti come “Nati per la Musica” e “Nati per Leggere”. Inoltre, nuovi laboratori e attività, come “Da due a noi”, “1,2,3 tana” e “La Notte dei peluche”, hanno coinvolto bambini e genitori in esperienze ludico-educative di grande valore.

Il progetto innovativo “Pet Therapy”, realizzato con la scuola primaria, ha visto l'utilizzo di cani addestrati per supportare la lettura e l'apprendimento degli alunni con difficoltà, con risultati positivi che hanno entusiasticamente coinvolto insegnanti e famiglie. I ragazzi delle scuole medie hanno partecipato a laboratori creativi come “Monolapis”, “Rilegare un taccuino” e “Scquaderato”, che hanno stimolato la loro creatività e curiosità.

UN LUOGO DI SOSTEGNO, FORMAZIONE E INCLUSIONE

Non solo cultura, ma anche sostegno psicologico e formazione sono al centro dell'attività della biblioteca. Gra-

Novità
apertura gelateria

Dolci pasquali



Dolci Promesse
bar gelateria pasticceria

Via Chiesa, 3 - Semonzo di Borso del Grappa (TV)
0423 1916903 -  

**Salone
Claudia**

Via Lanzarini, 23/A - Tel. 0424 573191
SACRO CUORE DI ROMANO D'EZZELINO (VI)



zie a corsi di educazione digitale, mindfulness e sonno, la biblioteca ha offerto ai cittadini momenti di crescita personale e benessere. Il progetto regionale "Pallades", in collaborazione con il Comune di Bassano del Grappa, ha promosso corsi gratuiti per migliorare l'uso delle tecnologie digitali.

Le aule studio, con 27 posti disponibili e accesso a internet, sono diventate un punto di riferimento per gli studenti, mentre il progetto "Lassù è casa mia", realizzato con le case di riposo, ha contribuito a migliorare l'inclusione sociale degli anziani, favorendo l'accesso alla lettura anche per coloro che hanno difficoltà legate all'età o alla vista.



EVENTI CULTURALI: UN'OFFERTA SEMPRE PIÙ RICCA

La Biblioteca di Romano ha anche arricchito la sua offerta culturale con eventi di grande successo, come gli incontri con l'autore e i reading letterari nella suggestiva cornice di Villa Negri. Tra gli eventi più apprezzati, i format di Walkabout e le presentazioni di autori locali e nazionali, come Enrico Galiano, Ameya Gabriella Canovi, Matteo Bussola e don Marco Pozza, hanno offerto momenti di riflessione e svago.

Le "Lectures nei parchi" con Marlene sono diventate un appuntamento annuale che ha visto la partecipazione di oltre 200 persone, creando momenti di lettura all'aperto in un'atmosfera rilassante e conviviale.



UNA BIBLIOTECA PER IL FUTURO

Grazie alla sua solida tradizione di accoglienza e cura della comunità, la Biblioteca di Romano continua a essere un punto di riferimento fondamentale per la vita culturale e sociale del nostro territorio. Con lo sguardo rivolto al futuro, nel 2025 la biblioteca è pronta a rispondere alle nuove esigenze dei cittadini, dai più piccoli ai più grandi, promuovendo una cultura di benessere, partecipazione e solidarietà.



VILLASTECCHINI

*L'Enoteca e l'Elfo Park
vi aspettano in Villa Stecchini*

Via Molinetto, 2 - Romano d'Ezzelino VI





INVESTIMENTI NELLE SCUOLE DI ROMANO: SICUREZZA, MANUTENZIONE E QUALITÀ PER IL FUTURO

Gli istituti scolastici rappresentano una delle tematiche più importanti per l'Amministrazione comunale di Romano d'Ezzelino, che ha sempre posto un'attenzione particolare al benessere e alla sicurezza degli studenti. L'Amministrazione riconosce che le scuole non sono solo luoghi di apprendimento, ma spazi cruciali per la formazione delle future generazioni e per il miglioramento della qualità della vita della comunità. Per questo motivo, investire nelle scuole è sempre stata una delle priorità fondamentali del nostro Comune.

Nel triennio 2022-2024 sono stati destinati ben 458.859 euro per interventi di manutenzione e messa in sicurezza degli edifici scolastici. Questi fondi hanno permesso di realizzare numerosi lavori che non solo hanno reso più belle le nostre scuole, ma soprattutto le hanno rese più sicure, garantendo un ambiente di apprendimento adeguato e protetto per i nostri bambini e ragazzi.

Nel 2024, sono stati realizzati importanti interventi, tra cui il rivestimento a cappotto della scuola primaria Carducci per un valore di 40.956,00 euro, migliorando l'efficienza energetica e l'estetica dell'edificio. Alla

scuola primaria San Giovanni Bosco, è stato installato un nuovo impianto di allarme per 8.258,18 euro, un intervento fondamentale per garantire la sicurezza. Allo stesso modo, sono stati effettuati lavori di manutenzione sulla guaina di copertura della scuola Dante Alighieri (14.084,62 euro), e per le palestre scolastiche di Fellette e San Giacomo sono stati sistemati i proiettori per un valore di 2.786,48 euro. Inoltre, sono stati realizzati lavori di latteria sulla copertura della scuola media, per un importo di 2.781,60 euro, e interventi di manutenzione sulla guaina di copertura della scuola media Monte Grappa per un totale di 9.104,15 euro. Complessivamente, nel 2024, gli investimenti per le scuole di Romano d'Ezzelino ammontano a 77.970 euro.

Questi interventi sono solo una parte degli sforzi complessivi compiuti dall'Amministrazione comunale per garantire un ambiente scolastico sicuro, accogliente e all'avanguardia. **La cura delle nostre scuole rappresenta una priorità assoluta, in quanto si ritiene che un investimento nel presente delle strutture scolastiche sia un investimento nel futuro della nostra comunità.**

TORNA IL C.R.E.C. PER L'ESTATE 2025: ATTIVITÀ, DIVERTIMENTO E NOVITÀ PER BAMBINI E RAGAZZI

Sull'onda del successo degli anni passati, **torna anche per l'estate 2025 il C.R.E.C.**, un'opportunità pensata per venire incontro alle esigenze delle famiglie e offrire ai bambini e ragazzi uno spazio di incontro, divertimento e crescita. L'iniziativa proporrà attività ludico-ricreative, uscite, tornei e tanto altro, articolandosi su 9 settimane di programmi entusiasmanti.

Grande novità di quest'anno, il C.R.E.C. sarà disponibile anche nel mese di settembre. Inoltre, saranno confermate le agevolazioni economiche per i residenti. A breve saranno disponibili tutte le informazioni dettagliate.





ON ENERGY PROJECT





IMPIANTI FOTOVOLTAICI
ACCUMULATORI ENERGIA
POMPE DI CALORE

VIA FIOROLLE, 50 - ROMANO D'EZZELINO (VI)

800 128 447

WWW.ONENERGYPROJECT.IT



VILLA NEGRI: PROTAGONISTA DI GRANDI EVENTI PER LA CULTURA, LO SPORT E LO SPETTACOLO A ROMANO

Villa Negri, con il suo incantevole parco ai piedi del Monte Grappa, si conferma sempre più centrale per i grandi appuntamenti che arricchiscono il nostro territorio. Quest'anno, uno degli eventi più attesi è l'AMA Music Festival, che per il suo decimo compleanno si sposterà da Villa Cà Cornaro a Villa Negri. Questa nuova location garantirà maggiore spazio, servizi migliori e una gestione più efficiente di parcheggi e accessibilità, rispondendo così alle crescenti esigenze del pubblico. Un importante passo che segna l'evoluzione del festival, rendendolo più accogliente, sostenibile e funzionale, senza perdere il legame con il territorio che da sempre lo ospita e lo rende unico.

Villa Negri ospiterà anche eventi sportivi di grande rilievo, come le gare di volo libero. In particolare, il "Trofeo Montegrappa", giunto alla 14ma edizione, si terrà dal 16 al 21 aprile. I piloti si sfideranno sui cieli di Romano e Rubbio, con atterraggio

nella splendida cornice di Villa Negri e delle aree circostanti. Il centro operativo della manifestazione sarà all'interno della palestra dell'Istituto Comprensivo Romanese. **Il Trofeo Montegrappa vedrà la partecipazione dei migliori piloti internazionali di parapendio** (specialità dominata dai francesi nelle ultime edizioni) e deltaplano, provenienti da oltre 40 nazioni, che voleranno sui cieli del nostro territorio, considerato un vero e proprio paradiso per gli appassionati.

Un altro importante appuntamento sportivo sarà dal 1° al 4 maggio, con le Finali Nazionali dei Campionati Regionali di Parapendio (specialità Cross), che seguiranno le stesse modalità operative e logistiche del Trofeo Montegrappa.

Ma le sorprese non finiscono qui: **Villa Negri ospiterà, come da tradizione, anche il Palio di Romano, che si terrà dal 24 al 27 aprile e dal 2 al 4 maggio.** Un evento storico che unisce cultura, tradizione e com-

petizione, richiamando ogni anno numerosi visitatori e appassionati.

Il nostro territorio, con la sua morfologia, il clima favorevole e le correnti ascensionali ideali per il volo, è molto apprezzato dai piloti. Ma non solo: le famiglie e gli amici al seguito possono godere delle numerose opportunità offerte dal nostro territorio, come il trekking, il cicloturismo, l'arrampicata, senza dimenticare le bellezze culturali, storiche e ambientali che caratterizzano la zona pedemontana e il massiccio del Monte Grappa, riserva del Mab UNESCO.

Questi eventi sono un valido motore per lo sviluppo di attività di accoglienza e servizi turistici, e rappresentano un'opportunità per crescere e valorizzare il nostro territorio. Per questo motivo, l'Amministrazione Comunale è orgogliosa di collaborare per rendere questi appuntamenti un appuntamento fisso e consolidato per la comunità di Romano d'Ezzelino.



DRIVER
PNEUMATICI E ASSISTENZA

PIVA GOMME

Via Palazzo Storto, 6
36060 Romano d'Ezzelino (VI)
Tel. 0424 512764

www.pivagomme.com
info@pivagomme.com

#PivaNonSoloGomme
#ChiamaPiva

PIRELLI

Via Palazzo Storto, 6
36060 Romano d'Ezzelino (VI)
Tel. 0424 512764

www.pivagomme.com
info@pivagomme.com

#PivaNonSoloGomme
#ChiamaPiva

ARMONIA.
state of design

Armonia Group Srl
Via Pasinato 7 · Romano d'Ezzelino VI
0424 35722 · info@armoniagroup.it
www.armoniagroup.it

VENDITA - ASSISTENZA TECNICA - NOLEGGIO

ATTREZZATURE
PER INDUSTRIA
E AUTOFFICINA

ANTINFORTUNISTICA
E ABBIGLIAMENTO
PERSONALIZZATO



MACCHINE
E PRODOTTI
PER LA PULIZIA

VASCHE DI LAVAGGIO
COMPRESSORI
PAVIMENTI AUTOPOSANTI PVC

MB FORNITURE SRL

www.mbforniture.com

Sede: Via Don G. Tescaro, 14
36060 Romano d'Ezzelino (VI)
Email: info@mbforniture.com
Tel. 0424 234139



AGENZIA L'EZZELINA

Agenzia pratiche auto ed amministrative

RINNOVI E DUPLICATI PATENTE - PASSAGGI DI PROPRIETÀ
IMMATRICOLAZIONI - PAGAMENTO BOLLI E PAGOPA

Via Velo 1/A, 36060, Romano d'Ezzelino (Vi)
0424.510144 - agenziaezzelina@gmail.com



Alberto Carlesso
Top Global Family Banker

Ufficio dei Consulenti Finanziari
Via Tintoretto, 1 - 31011 Asolo (TV)
alberto.carlesso@bancamediolanum.it
T + 39 0423 375300 - M +39 340 5792067
Iscrizione Albo dei Consulenti Finanziari n°113

bancamediolanum.it



www.tnetconsulting.com

T-Net Consulting

Via del Commercio, 4/6
36060 Romano d'Ezzelino (VI)

Tel. 0424 31352
Fax 0424 31322



DISSEGNA

— pavimenti - rivestimenti - materiali edili —

Via Roma, 107 - Romano d'Ezzelino (VI)
Tel. 0424 37815 - 0424 33600
e-mail: info@dissegna.it



ALLA RICERCA DELLA STORIA DI ROMANO D'EZZELINO: UN'OPPORTUNITÀ PER RISCOPRIRE E VALORIZZARE IL NOSTRO TERRITORIO

Il nostro territorio è ricco di storia, cultura e tradizioni. Al fine di promuovere la conoscenza della nostra storia locale **l'Amministrazione comunale ha istituito il bando di concorso "Ricerca e Ricostruzione storica di Romano d'Ezzelino"**. Gli studenti delle scuole superiori e delle Università avranno la possibilità di tuffarsi nella memoria storica del nostro territorio, contribuendo così a riscoprire e valorizzare il passato che ci ha plasmato. Questa è un'opportunità unica per studiare e raccontare la storia che ci circonda, con l'obiettivo di preservarla e trasmetterla alle generazioni future. L'iniziativa è rivolta agli studenti delle scuole Secondarie di II grado e alle Università, sia in forma singola che in gruppo. Le scuole e i gruppi di studenti coordinati da un insegnante sono più che benvenuti. Il concorso si suddivide in tre categorie: Categoria A (primo triennio scuole superiori), Categoria B (ultimo biennio scuole superiori) e Categoria C (Università), con scadenza fissata al 30 settembre.

I partecipanti dovranno presentare un elaborato che racconti la storia del nostro territorio, combinando una ricerca meticolosa su fonti documentali con la ricchezza



delle tradizioni orali, tramandate nel corso delle generazioni. Questo è un invito a guardare al passato con occhi nuovi, con la consapevolezza che la nostra storia locale è un patrimonio da custodire e condividere. **Gli elaborati dovranno inoltre prevedere l'elaborazione di cartellonistica esplicativa, messaggi interattivi con QR Code e una sezione dedicata nel sito web del Comune**, affinché il lavoro di ricerca possa essere facilmente fruito dalla comunità. Non solo un'occasione di studio, ma anche di riconoscimento. Il concorso prevede un montepremi complessivo di 6.000 euro, suddivisi tra i primi tre classificati di ciascuna



categoria: 1.000 euro per il primo classificato, 700 euro per il secondo e 300 euro per il terzo. La cerimonia di premiazione avrà luogo a una data che verrà comunicata successivamente.

Per partecipare al concorso, è necessario presentare l'elaborato in formato digitalizzato, con la possibilità di arricchirlo con immagini e video liberamente accessibili. Non ci sono limiti prefissati per la lunghezza degli elaborati, che devono essere inviati **entro il 30 settembre**.

Per ulteriori informazioni o chiarimenti, è possibile contattare l'ufficio segreteria del Comune di Romano d'Ezzelino al numero 0424 81624 o via e-mail all'indirizzo s.lazarotto@comune.romano.vi.it.

Con questo concorso, il nostro Comune si impegna a far riscoprire e valorizzare la nostra storia locale, promuovendo la ricerca e l'approfondimento su ciò che ci ha reso ciò che siamo oggi. Un'opportunità imperdibile per i giovani di Romano d'Ezzelino, chiamati a essere protagonisti di un progetto che guarda al passato, ma con un occhio al futuro.



ATTIVITÀ DIDATTICA AMBIENTALE DI ETRA: QUASI 33 MILA GLI ALUNNI E STUDENTI COINVOLTI

Le attività più gettonate nell'anno scolastico 2024-2025:
i progetti contro lo spreco alimentare e contro l'abbandono di rifiuti

Sono quasi 33 mila gli alunni coinvolti nelle attività didattiche proposte da ETRA Academy alle scuole del territorio. Si è conclusa, infatti, a fine gennaio la pianificazione delle attività didattiche richieste dagli insegnanti nell'ambito del Progetto Scuole, programma di educazione ambientale che la multiutility dal 1996 propone alle istituzioni scolastiche del territorio.

«I numeri notevoli degli studenti coinvolti, di scuole di ogni ordine e grado testimoniano - commenta Flavio Frasson presidente di ETRA Spa Società benefit - l'importanza di un'attività che ha un ruolo strategico per far crescere l'attenzione e la sensibilità nei confronti dell'ambiente e promuovere comportamenti responsabili a sostegno dello svi-

luppo sostenibile innanzitutto nelle giovani generazioni». Da dopo il Covid si è registrato un costante incremento degli studenti coinvolti passati dai 22.245 nell'anno scolastico 2021-22, ai 26.400 del 2022-23, ai 33.496 del 2023-24.

Le attività didattiche più richieste riguardano i laboratori contro lo spreco di cibo: «Dalla terra alla tavola» per i più piccoli, «+ cibo - spreco» per IV e V primaria, «Chef antispreco» per secondaria di I grado. L'altro tema di grande interesse riguarda le attività contro l'abbandono dei rifiuti con i progetti «Non mi abbandonare» e «Letteralmente littering». Oltre alle attività nelle singole scuole, ETRA propone anche visite didattiche presso gli impianti aziendali e presso i parchi didattici esterni.



Nell'anno in corso gli interventi che alla fine saranno effettuati sono 1.865 (di cui 163 nelle scuole dell'infanzia, 905 nella scuola primaria, 592 nelle scuole medie, 204 nelle scuole superiori e 1 all'università) il tutto per 221 scuole coinvolte (44 scuole dell'infanzia, 118 scuole primarie, 48 scuole secondarie di I grado, 10 secondarie di II grado, 1 università). I comuni coinvolti sono 57. «L'esperienza - conclude il presidente Frasson - ci mostra come i ragazzi e i giovani, grazie a queste attività didattiche così capillari e diffuse, diventano, molto spesso, tra i principali «ambasciatori» di uno sviluppo sostenibile, rispettoso dell'ambiente e garanzia di futuro».



I NUMERI DEL 2024-2025

Alla fine saranno coinvolte 221 scuole e saranno effettuati 1.865 interventi di cui:

- 163 nelle scuole dell'infanzia
- 905 nella scuola primaria
- 592 nelle scuole medie
- 204 nelle scuole superiori
- 1 all'università



BONUS RIQUALIFICAZIONE 2025, NUOVE RISORSE E ADEGUAMENTO ALLE DIRETTIVE EUROPEE!

Nel 2024 l'Amministrazione di Romano ha riproposto il Bonus Riqualificazione finanziando interventi atti a ridurre il consumo di energia e le emissioni di gas climalteranti e promuovendo così il rispetto, il risparmio e la tutela delle risorse ambientali, nonché misure idonee a rendere più sicura e riqualificata la propria abitazione. Durante lo scorso anno sono state coperte tutte le richieste pervenute durante la finestra di apertura del bando e sono stati, pertanto, finanziati 76 interventi. Per tali interventi è stato erogato un contributo totale di euro 131.000 su una spesa sostenuta di circa euro 242.000, risorse che per sono andate per oltre il 70% ad aziende con sede nel comune di Romano.

Anche quest'anno l'Amministrazione, non senza sforzi di calcolo, è riuscita a confermare questa iniziativa molto apprezzata dai cittadini, approvando, con delibera di giunta, il nuovo schema degli interventi finanziabili ed i relativi requisiti. Sono stati infatti messi a bilancio già 50.000 euro per il Bonus Riqualificazione Famiglie e 6.000 euro per il Bonus Riqualificazione imprese, quest'ultimo dedicato agli interventi di rimozione dell'amianto. Sono stati quasi integralmente confermati gli interventi finanziati negli anni precedenti, anche se quest'anno è sta-



REGOLAMENTO PER L'ASSEGNAZIONE DI INCENTIVI ECONOMICI FINALIZZATI ALLA RIQUALIFICAZIONE AMBIENTALE, DI SICUREZZA ED ARCHITETTONICA DELLE ABITAZIONI

BONUS RIQUALIFICAZIONE
ROMANO D'EZZELINO

to necessario adeguare gli standard di alcuni interventi secondo quanto previsto dalle nuove direttive europee e dalle conseguenti norme nazionali adottate.

In particolar modo, la nuova direttiva europea cd. "Casa Green", che vieta di concedere incentivi per le caldaie alimentate unicamente con combustibili fossili, ha portato a sostituire questo tipo di interventi con il finanziamento di caldaie a condensazione integrate con pompa di calore, ossia con sistema ibrido controllato da un'unica centralina.

Il bando è stato pubblicato nelle scorse settimane: le domande dovranno essere presentate con modalità telematica attraverso il sito istituzionale del Comune di Romano e sono ammessi a finanziamento tutti i lavori eseguiti dal 01/01/2025 al 31/07/2025, con termine ultimo per la presentazione delle domande stabilito per il giorno 08/08/2025. Le

domande dovranno essere presentate entro 60 giorni dalla conclusione dei lavori o entro 60 giorni dalla pubblicazione del bando per i lavori eseguiti precedentemente la pubblicazione dello stesso.

L'incentivo copre il 60% della spesa sostenuta per l'intervento, se l'impresa esecutrice dei lavori ha sede legale nel Comune di Romano, mentre copre il 50% se l'impresa ha sede in altro Comune, percentuale calcolata su un importo massimo di euro 5.000; per presentare la domanda bisogna avere titolo su un immobile esistente, in regola e censito catastalmente nel Comune di Romano, avere la residenza nel medesimo Comune alla data di presentazione della domanda ed avere un reddito familiare imponibile non superiore ad euro 50.000 annui.

Tipologia intervento	n. interventi
Caldaia a condensazione con termoregolazione	36
Schermatura solare	16
Zanzariere	7
Impianto di allarme	1
Porte e basculanti coibentati per autorimesse	7
Sostituzione serramenti e infissi	4
Videosorveglianza	2
Rifacimento canna fumaria	1
Scaldacqua sanitaria a pompa di calore	2
n. totale interventi eseguiti	76



**PASSIONE RS
COSWORTH
BY ENRY**

BERGAMO ENRICO
Cell. 333 9186001
byenryrscosworth@gmail.com

Cherilise

PIZZERIA • PANINOTECA • BIRRERIA
Forno a legna • Spaziosa area bimbi

via Monti, 2
Romano d'Ezzelino (VI)
tel. 0424 31941
www.cherilise.it • chiuso il lunedì

 Pizzeria Cherilise

RIELLO
AGENZIA A.T.B. DI COCCO
CHRISTIAN & C. SRL

1972 **50** 2022
ANNIVERSARIO

**SISTEMI IBRIDI • POMPE DI CALORE
CALDAIE A GAS E GASOLIO
CONDIZIONATORI • SOLARE TERMICO**

 Via Monte Pertica, 19
Bassano del Grappa (VI)
 0424 34682 / 0424 32411
 info@atbriello.it



CONTROLLO COSTANTE DEI COSTI PER LE UTENZE COMUNALI A ROMANO NEL 2024

Come per gli anni precedenti, **anche per l'anno 2024 si è provveduto al controllo delle utenze comunali attraverso un monitoraggio sui consumi e sui costi applicati in bolletta**. La fluttuazione dei prezzi, infatti, impone un controllo settimanale delle previsioni di spesa. Attraverso la piattaforma CONSIP sono stati individuati gli operatori economici che forniscono energia per la pubblica illuminazione e per gli edifici comunali e gas metano per il riscaldamento degli immobili, questo ha permesso di assicurare la continuità delle forniture e attuare interventi volti alla razionalizzazione degli acquisti della P.A. **Considerato il notevole aumento dei costi e le forti oscillazioni dei prezzi per le forniture di gas ed energia, si è provveduto a mettere in atto azioni volte all'ottimizzazione degli impianti di pubblica illuminazione e al contenimento dei consumi, quali l'installazione di**

	2022	2023	2024
SPESE TOTALI UTENZE energia, riscaldamento, servizio idrico negli edifici scolastici	286.637,73 €	212.706,60 €	178.069,95 €
Pubblica illuminazione	266.878,00 €	162.013,00 €	103.058,00 €

TOTALE COSTI BOLLETTE ANNI 2022/2023/2024: 1.492.735,75€

apparecchiature elettriche di nuova generazione (orologi astronomici, corpi illuminanti a tecnologia LED) che hanno contribuito a ridurre le spese di energia elettrica. Inoltre, sono state razionalizzate le ore di funzionamento degli impianti di riscaldamento degli edifici comunali in modo tale da ridurre i costi delle spese di gas metano. Rispetto al **2022, dove la spesa annua era pari a 685.853,00 €, nel 2024 il costo è diminuito a 366.737,00 €.**

SCUOLE, IMPIANTI SPORTIVI E EDIFICI PUBBLICI: TANTI GLI INTERVENTI REALIZZATI

Prendersi cura del nostro territorio per renderlo sempre più piacevole, curato e accogliente rappresenta una delle priorità fondamentali per l'Amministrazione comunale di Romano d'Ezzelino. Una grande attenzione è rivolta, infatti, alle attività di gestione e controllo dei servizi di manutenzione. Nel corso del triennio 2022-2023-2024 sono stati realizzati numerosi interventi ottenendo ottimi risultati per la bellezza del nostro territorio e della nostra città. Le manutenzioni realizzate:

- 190.318,00 € per manutenzione campi sportivi, superfici di gioco, impianti illuminanti e attrezzature.
- 850.844,00 € per manutenzione e messa in sicurezza delle strutture scolastiche, sportive, edifici pubblici, cimiteri. In particolare, sono stati spesi 458.859,00 € per gli istituti scolastici.
- 2.030.801,00 € per strade e piazze, segnaletica, barriere e pulizia caditoie (escluso spazzamento stradale).
- 711.168,00 € per manutenzioni nel territorio delle aree verdi e parchi, rotonde ed aiuole spartitraffico, abbattimenti e potature, nuove piantumazioni, pascoli montani.
- 227.568,00 € per pulizie e sanificazioni ambienti pubblici.
- 118.448,00 € per acquisto mezzi e strutture per aree verdi.



Studio La Gamba
Amministrazioni Condominiali

"Professionalità e trasparenza al servizio del tuo condominio!"

+39 371 5274147

studio@amministrazionilagamba.it

Ufficio in via Francesco Aita, 32B a Pieve del Grappa (TV) Loc. Crespano

I miei punti di forza

- Trasparenza e semplicità
- Comunicazione diretta e sempre disponibile
- Collaborazione con i migliori professionisti

Contattami e scopri come posso aiutarti



SPAZIO DONNA: ASCOLTO, SOSTEGNO E PARI OPPORTUNITÀ PER LE DONNE DI ROMANO D'EZZELINO

Nel 2024, l'impegno di *Spazio Donna* ha continuato a rappresentare un faro di speranza per molte donne del nostro territorio, offrendo ascolto e sostegno a chi vive situazioni di difficoltà, spesso segnate dalla violenza. I numeri che emergono sono significativi: ben 209 donne accolte, di cui 171 vittime di violenza, una realtà che colpisce un ampio ventaglio di età.

Tra le donne che si sono rivolte agli sportelli di supporto, spiccano le seguenti fasce d'età: 22 donne tra i 18 e i 25 anni, 19 tra i 26 e i 30 anni, 41 donne tra i 31 e i 40 anni, 48 tra i 41 e i 50 anni, e 31 donne tra i 51 e i 60 anni.

Anche Romano, in collaborazione con i Comuni di Cassola e Mussole, offre il servizio di ascolto e sostegno ogni venerdì dalle ore 15.00 alle ore 18.00 presso il centro diurno di San Giuseppe di Cassola in via R. Sanzio 16. Questo sportello si propone come luogo di accoglienza, in cui ogni donna può sentirsi al sicuro ed essere ascoltata, senza giudizio. Nonostante la gravità della situazione, *Spazio Donna*, rappresenta anche un punto di partenza per un cambiamento profondo. Un cambiamento che nasce dalla riflessione e dalla presa di consapevolezza, da un ascolto che non ha fretta di imporre soluzioni, ma che dà a ogni donna il tempo necessario per decidere il proprio percorso di vita.

Nel contesto attuale, particolarmente vivace e drammatico, dove le sfide del mondo sembrano contrapporre il bene e il male, la pace e la guerra, il ruolo degli sportelli di supporto è proprio quello di essere uno spazio di riflessione, di accoglienza e di risposta ai bisogni concreti delle persone. L'approccio non si limita a offrire risposte immediate, ma punta a creare un dialogo tra sensibilità e professionalità, lasciando tempo alle donne per elaborare e decidere la propria strada, mettendo in discussione anche il racconto tradizionale delle relazioni.

Nel corso degli anni, come Amministrazione, in collaborazione con Spazio Donna e insieme alla comunità abbiamo lavorato per sensibilizzare e promuovere la cultura della parità. Le manifestazioni dell'8 marzo e la fiaccolata del 25 novembre sono occasioni di riflessione collettiva sul ruolo della donna e sulla lotta contro la violenza. Eppure, di fronte ai dati di quest'anno, con oltre 200 donne coinvolte, ci chiediamo quando sarà possibile dire con certezza che tutte le donne possono vivere in serenità e senza paura. Se non riscriveremo la "grammatica" delle relazioni affettive, difficilmente riusciremo a sradicare la violenza dalla nostra società. L'attenzione del Comune di Romano d'Ezzelino, si rivolge anche alle scuole, dove i ragazzi e le ragazze devono

essere educati a maturare un'identità libera dagli stereotipi di genere e a costruire relazioni basate sul rispetto reciproco. Solo così potremo prevenire, in futuro, la violenza sulle donne.

Non vogliamo più vedere donne soffrire in silenzio. Siamo uniti per fare in modo che ogni donna possa finalmente sentirsi al sicuro e protetta. Con questo spirito, l'Amministrazione comunale di Romano d'Ezzelino in collaborazione con Spazio Donna, s'impegna in una continua rivoluzione culturale che promuove la parità e il rispetto per ogni donna. È una battaglia che continua a crescere e a coinvolgere tutta la comunità, affinché nessuna donna debba mai più sentirsi sola e impotente.

la tremenda
storia di
**ANTONIA
ANDOLFATTO**

tratta dal romanzo
**La Befana
dell'Oro**

**ROMPIAMO
IL MURO
DEL SILENZIO**

LUNEDÌ
25 NOVEMBRE
2024

FIACCOLATA

IN OCCASIONE DELLA GIORNATA
INTERNAZIONALE CONTRO
LA VIOLENZA SULLE DONNE



COMUNE DI ROMANO D'EZZELINO

ORE 18:30: RITROVO PRESSO PANCHINA
ROSSA DI FRONTE AL MUNICIPIO.

VERRANNO CONSEGNATE LE FIACCOLE AI PARTECIPANTI
IL PERCORSO DI CIRCA 1 KM SI CONCLUDERÀ IN CHIESETTA
CON UN BREVE MOMENTO DI RIFLESSIONE.





CASA DELLA COMUNITÀ DI ROMANO: LA SANITÀ TERRITORIALE SI EVOLVE

Le vicende sanitarie legate alla pandemia del 2020 – 2021 e le strategie messe in atto per farvi fronte, hanno evidenziato la necessità a livello nazionale di una riorganizzazione dei servizi sanitari di prossimità: i piani di vaccinazione, la necessità di medici di base coordinati tra loro, l'organizzazione di sedi efficienti e moderne, in grado di fornire un'assistenza superiore rispetto agli attuali distretti sanitari.

Nel 2021-2022 il Comune di Romano ha portato nelle sedi opportune (comitato dei Sindaci e Conferenza dei Sindaci, Regione Veneto) la necessità di una revisione della struttura di Villa Ferrari, di proprietà comunale, sede del distretto sanitario. Grazie ad un grande lavoro di relazione, Romano d'Ezzelino avrà una nuova struttura sanitaria.

Il Piano Nazionale di Ripresa e Resilienza (PNRR) ha portato per l'azienda Ulss 7 Pedemontana l'attivazione di 8 Case della Comunità, 3 Ospedali di Comunità e 4 Centrali Operative Territoriali, oltre a importanti investimenti sul piano tecnologico e organizzativo che sono stati già completati. Si tratta dunque di un investimento per l'evoluzione della sanità territoriale senza eguali nella storia recente.

Per quanto riguarda nello specifico le Case della Comu-



nità, si tratta di un modello assistenziale innovativo, che concentrerà molti dei servizi ad elevata frequenza e allo stesso tempo li porterà più vicino ai cittadini: è una rivoluzione che l'azienda sanitaria dovrà realizzare non solo sul piano edilizio e organizzativo, ma anche su quello delle abitudini dei cittadini, con la collaborazione di tutti i soggetti istituzionali.

IL MODELLO DELLE CASE DELLA COMUNITÀ

Il modello delle Case della Comunità prevede l'apertura 7 giorni su 7, 24 ore al giorno.

Al loro interno il cittadino potrà trovare sia gli ambulatori di Medici di Medicina Generale sia la Continuità Assistenziale, oltre ad un presidio infermieristico per le piccole necessità, così da ridurre gli accessi dei codici bianchi in Pronto Soccorso.

Parallelamente è prevista la presenza di un Punto Unico di Accesso (PUA), che fungerà da riferimento del cittadino per tutte le sue necessità assistenziali: sarà il personale di quest'ultimo, poi, a metterlo in contatto con i diversi servizi aziendali referenti per i suoi bisogni assistenziali.



Via S.G. Barbarigo, 13
Romano d'Ezzelino (VI)
Tel. 0424.570502
www.pioppeto.it
info@pioppeto.it

DISPONIBILI PER:
MATRIMONI
E CERIMONIE,
EVENTI PRIVATI,
FESTE E MEETING
AZIENDALI,
RASSEGNE
GASTRONOMICHE,
CATERING
E BANQUETING



Via Schiavonesca Marosticana, 15
Asolo (TV)
Tel. 0423.951088
www.villarazzolini.it
info@villarazzolini.it



Non mancheranno inoltre una serie di ambulatori per l'attività specialistica territoriale e i principali servizi socio-sanitari, come ad esempio il Consultorio Familiare, il Servizio Tutela per i Minori, la Neuropsichiatria Infantile e altri ambulatori specialistici.

La direzione dell'Ulss 7, ha spiegato che gli ambulatori non avranno una assegnazione, ma potranno essere utilizzati in modo condiviso da più specialisti secondo un calendario pianificato: questo perché la Casa della Comunità presuppone un modello innovativo, nel quale non sarà più il cittadino a spostarsi da casa ad una sede ambulatoriale centralizzata, ma saranno gli specialisti a recarsi nelle sedi territoriali più vicine ai pazienti per visitarli, chiaramente su prenotazione e secondo un calendario predefinito. In questo modo verranno moltiplicate le sedi dell'attività specialistica territoriale e portati questi servizi più vicino a casa degli utenti, con un uti-

lizzo allo stesso tempo efficiente delle risorse. In questa prospettiva, rispetto alle attuali sedi dei servizi territoriali, la realizzazione delle nuove Case della Comunità consentirà di contare su spazi non solo più accoglienti per i cittadini e più efficienti sul piano energetico, ma anche più funzionali rispetto ad una riorganizzazione dei servizi che porrà al centro l'utente.

IL CANTIERE DELLA CASA DELLA COMUNITÀ A ROMANO D'EZZELINO

La nuova struttura sorgerà al civico 4 di via Gioberti, dunque in posizione centrale, al posto dello stabile che un tempo ospitava l'Ufficio Tecnico e la Polizia Locale (trasferiti temporaneamente a Romano in una parte non utilizzata della scuola elementare, in attesa che i servizi dell'Ulss vengano trasportati alla nuova Casa della Comunità da Villa Ferrari e che quest'ultima possa essere ridestinata ai servizi comunali "in trasferta"). Un intervento di demolizione e ricostruzione del valore di 3,8 milioni di euro finanziato tramite fondi PNRR.

I lavori sono iniziati il 15 aprile dello scorso anno e da allora si è già proceduto alla realizzazione di quasi tutta la parte strutturale. Sul piano architettonico, la nuova sede si svilupperà su due piani per una superficie totale di 1.064,5 mq.

Una particolare attenzione in fase di progetto è stata posta anche all'impatto estetico del nuovo edificio, che si configurerà come due volumi rettangolari che si incastrano l'uno sopra l'altro: per le finiture esterne è previsto l'utilizzo di intonaco e laterizio faccia a vista. I prospetti, costituiti dall'alternanza di facciata rivestita in pannelli di fibrocemento e finestre a nastro verticale, saranno caratterizzati da un gioco di luci e ombre, chiari e scuri, con l'inserimento di griglie in profilati verticali in corrispondenza delle vetrate più ampie che avranno la molteplice funzione di antieffrazione ma anche di frammentare la luce diretta.

Massima attenzione anche all'efficienza energetica, grazie all'utilizzo delle più moderne tecnologie isolati e all'impiego di un impianto fotovoltaico sull'intera copertura dell'edificio



Cerantola Redento S.r.l.
TERMOIDRAULICA

Azienda a conduzione familiare specializzata in installazione, manutenzione e riparazione impianti idraulici, di riscaldamento, climatizzazione, condizionamento impianti per la distribuzione e l'utilizzazione di gas di qualsiasi tipo; impianti di protezione antincendio

Via Zaghi, 23
Romano d'Ezzelino (VI)
0424 833709

Redento 336 231722
Adelfo 339 5961896
Antonio 338 5202351

GM GARAGE

AUTOFFICINA MECCATRONICA

MULTIMARCA

Elettrauto Gommista
Diagnosi computerizzate centraline
Riparazione aggiornamento codifica e ottimizzazione
Montaggio ganci traino impianti gpl e metano
Manutenzione e ricarica climatizzatori
Servizio revisione e auto di cortesia
Tagliandi e Manutenzione auto
Termiche Hybrid Elettriche

www.gloderservice.it

Gloder Matteo

Via Nardi, 96 - loc. Sacro Cuore - 36060 Romano d'Ezzelino (VI)
Tel. 0424 570172 - Cell. 339 8168285 - gmgarage@gloderservice.it



AMMINISTRARE = SOGNARE, PENSARE, PROGETTARE E FARE. MA SOPRATTUTTO, SAPER SOSTENERE LE PROPRIE IDEE E PRENDERSENE LA RESPONSABILITÀ!

Il 2025 – 2026 sarà il biennio dei progetti che avanzano e dei grandi cambiamenti: questo è dovuto principalmente agli **effetti della pianificazione effettuata dal 2017 in poi** e alle risorse **PNRR** di cui il nostro comune ha beneficiato, grazie ai progetti presentati dall'amministrazione comunale e sostenuti (per la parte sanitaria e sociale) da Azienda Sanitaria, Comitato dei Sindaci e Regione Veneto (digitalizzazione, nuova Scuola Media, Mensa/Auditorium, Casa della Comunità, Centro Servizi sociali Villa Ferrari).

Il nostro comune ha quindi ottenuto di poter essere attore principale nell'erogazione di servizi territoriali sanitari e sociali di qualità, in strutture localizzate al centro del nostro territorio nei pressi del municipio. Crediamo che, prima di ogni altra considerazione, si tratti di una **grandissima conquista e motivo di soddisfazione e serenità per i cittadini di Romano** e dei comuni limitrofi.

Proprio per coinvolgere attivamente anche chi di solito si limita a criticare, si è svolto un importantissimo incontro il 25 febbraio a Cassola **sui Servizi Sociali del futuro** (riforma decisa con la legge regionale 9/2024), fortemente voluto e organizzato dal Comitato dei Sindaci per raccogliere l'opinione e discutere del tema con tutte le parti politiche, sia di maggioranza che di minoranza. **Presenti circa 200 amministratori del bassanese. Minoranza di Romano? Assente.** Conseguenza: critica gratuita in consiglio comunale, idee propositive nessuna. **Ogni altro giudizio, al lettore.**

Ma dato che **il ruolo di chi amministra è di valorizzare al meglio ogni giorno del mandato dato dai cittadini, di seguito alcune cose che riteniamo importanti**, oltre a quanto già scritto nelle pagine precedenti:

- nel primo semestre del 2025 la **viabilità** comunale sarà interessata da lavori di miglioramento da nord a sud. La **rotatoria di via Nardi** fluidificherà il traffico in prossimità della zona industriale di Fellette e spegnerà l'ultimo semaforo del comune. Al momento siamo in attesa da Anas delle comunicazioni ufficiali per la riapertura del cavalcavia Romano Sud, una indecenza che non smettiamo di sollecitare. Partita anche la **ciclopeditone di via Lanzarini** in direzione Madonna delle Grazie, mentre attendiamo l'esito della graduatoria su un contributo regionale per iniziare i **lavori tra via Lanzarini e via S. Pio X**. Al via entro l'estate anche la **bretella che collegherà via Bianchin zona industriale con via del Commercio** (svincolo

Romano Nord): anche qui attendiamo comunicazioni di Anas, in quanto il lavoro comporterà l'abbattimento del ponte che collega Romano a Bassano e dobbiamo garantire alternative viabilistiche ai fruitori della strada.

- **buone notizie arrivano dal cantiere della nuova Scuola Media:** la realizzazione dell'edificio si aggira attorno al **70% di completamento**, con l'ipotesi di una conclusione anticipata di alcuni mesi nell'opera.
- **l'ottenimento di un ulteriore contributo PNRR** permetterà di affiancare al nuovo edificio una **mensa/auditorium:** rappresenterà uno spazio molto ampio e multifunzionale, utilizzabile non solo per la refezione, ma anche per assemblee, riunioni e concerti. Uno spazio necessario per la nostra comunità!

Una comunità è viva sia grazie agli spazi, ma soprattutto attraverso persone, associazioni e servizi che offrono ai cittadini (e non) opportunità di incontro.

L'Amministrazione è stata al fianco delle istituzioni scolastiche nel periodo delle iscrizioni scolastiche, **per sostenere e valorizzare i punti di forza delle nostre scuole**, dall'asilo nido (iscrizioni in lista d'attesa per il 5 anno consecutivo), alle 4 scuole d'infanzia paritarie, all'istituto comprensivo con le 4 scuole primarie e la scuola secondaria di primo grado.

A tutti spetta il compito di essere parte della "comunità educante": è proprio dal tavolo degli "Adulti significativi", che raggruppa tutti i soggetti che educano, che la comunità di Romano lavora per per il futuro, in particolare per i giovani. Nel periodo estivo verrà riproposto il progetto "CI STO AFFARE FATICA", che dopo 8 edizioni si conferma un caposaldo nel nostro territorio. Saranno 10 le squadre impegnate nel servizio civico per la comunità.

Parallelamente, la cultura continua ad essere un elemento di coesione e a rafforzare il senso di appartenenza alla collettività. Sia da parte delle realtà parrocchiali e culturali del territorio, sia grazie ai luoghi quali la biblioteca comunale, lo spazio espositivo di Fornace Panizzon, chiesetta Torre e il teatro Gnoato: questi spazi si confermano non solo luoghi di crescita culturale, ma anche spazi in cui le persone possono ritrovarsi e riscoprirsi. **Un valido antidoto all'ignoranza e all'isolamento, condizioni a cui ogni giorno lavoriamo per far crescere la comunità di Romano.**

Il capogruppo Davide Zonta

PIZZERIA
GUSTO TUO

Via Corelli, 22
Romano d'Ezzelino (VI)
Tel. 0424 285288
Cell. 348 9042102
LUNEDÌ-SABATO
11.30-14.00 / 17.00-23.00
DOMENICA 17.00-23.00
MARTEDÌ CHIUSO

ivat
www.ivatimpianti.it

**INSTALLAZIONE, MANUTENZIONE E RIPARAZIONE
IMPIANTI INDUSTRIALI, GENERATORI DI VAPORE
E RECIPIENTI A PRESSIONE**

Via Spin, 103 - 36060 Romano d'Ezzelino (VI)
Tel. 0424 37860 - Fax 0424 37890
ivat@legalmail.it - info@ivatimpianti.it

**PRAI &
BORTIGNON**

**FERRAMENTA - COLORI
IDRAULICA - GIARDINAGGIO
MATERIALE ELETTRICO
DUPLICAZIONI CHIAVI
e RADIOCOMANDI**

Via Bassanese, 31
Fellette di Romano d'Ezzelino (VI)
Tel. 0424 30861



LA RINUNCIA A DIFENDERE I DIRITTI DEI PIÙ FRAGILI E L'AUTONOMIA DEL COMUNE

Con Legge 9 del 4 aprile 2024 la Regione Veneto ha avviato l'**esercizio associato della funzione socio-assistenziale**.

Così i servizi socio-assistenziali, **finora di competenza dei comuni**, passeranno ad enti pubblici ECONOMICI governati da un consiglio di amministrazione di tre persone che deciderà le politiche sociali sul territorio bassanese: Romano incluso.

Romano ha sempre avuto servizi sociali d'eccellenza con tutte le amministrazioni ad esempio l'assistenza domiciliare è stata modulata in sei giorni su sette per aiutare e sostenere i concittadini e le famiglie in difficoltà.

Dal 2026 il nuovo Ente, avocando a sé gli uffici sociali, darà il servizio a tutti in modo indifferenziato con un evidente livellamento AL RIBASSO della qualità e quantità dei servizi perché il principio da seguire non sono i DIRITTI delle persone, ma spendere meno soldi.

Quindi i nostri DIRITTI esistono non in quanto tali, ma fino a quando un CDA deciderà che essi esistano! E per quanto non più previsto il singolo cittadino o la sua famiglia pagherà **di tasca propria!**

Com'è possibile non far sentire la voce di dissenso e preoccupazione di sindaci e amministratori comunali verso tale scelta che scarica di fatto sulle famiglie i costi e i tagli all'assistenza delle persone più fragili? Non autosufficienti che vivono in casa, diversamente abili, malati di Alzheimer o di altre gravi malattie degenerative?

Il nostro comune PRIMA di tutti gli altri con delibera di consiglio comunale del 20 marzo 2025 ha dato avvio a tale iniziativa, pur consapevole del grave pregiudizio che ciò arrecherà ai propri cittadini.

Vano ogni nostro tentativo di far riflettere sulle conseguenze di tale scelta compresa la proposta di ritirare la delibera per dare un chiaro segnale di dissenso alla Regione. **Il voto del consiglio comunale non era obbligatorio per questo progetto, esso spettava al comitato dei sindaci: ma allora perché portalo in consiglio comunale se non si vuole né riflettere né ascoltare la voce critica delle minoranze?**

L'amministrazione comunale pur ritendo un danno per i propri cittadini l'esercizio associato della funzione socio-assistenziale, lo ha approvato supinamente **seppur, ripetiamo, la competenza per l'approvazione sia del Comitato di Sindaci di Ambito.**

Il consiglio comunale nella sua maggioranza il 20 marzo 2025 ha tradito il dovere di difendere l'autonomia del Comune e ancor più grave, il dovere di non avere dato voce a chi voce non ha, perché troppo debole, permettendo che i nostri DIRITTI siano monetizzati da un CDA come fossero prestazioni commerciali.

I consiglieri comunali

Rossella Olivo

Massimo Ronchi

Francesca Filiaci

Ilario Zanon

Matteo Zen



EGIDIO BERGAMO

Azienda Agricola Biologica CSQA

- vendita e lavorazioni c/terzi fieno
- ripristino e manutenzioni cortili / piazzali / orti
- concimazione c/terzi
- vendita carne produzione proprio biologica



Via Farronati, 1 - Romano d'Ezzelino (VI) - Cell. 339 7745046 - egidio.b.11@gmail.com



Simone Bontorin
SINDACO

Bilancio, Tributi, Programmazione,
Urbanistica e tutte le materie
che non sono state delegate

Riceve solo su appuntamento c/o Municipio
0424 818622
staff@comune.romano.vi.it



Elisabetta Casagrande
VICESINDACO

Affari Generali, Personale
Innovazione e digitalizzazione
Ambiente, Territorio, Sviluppo
sostenibile, Ecologia, Legalità
e Trasparenza amministrativa

Riceve su appuntamento c/o Municipio
0424 818622
assessorato.ecologia@comune.romano.vi.it



Franca Meneghetti
ASSESSORE

Infanzia, Scuola, Istruzione,
Cultura, Sport
Pari opportunità
Gentilezza

Riceve su appuntamento c/o Municipio
0424 818622
assessorato.cultura@comune.romano.vi.it
assessorato.istruzione@comune.romano.vi.it
assessorato.sport@comune.romano.vi.it



Gianbattista Ronzani
ASSESSORE

Politiche sociali, della famiglia,
Lavoro, Disabilità, Casa
Giovani, Volontariato

Riceve su appuntamento c/o Municipio
0424 818622
assessorato.sociale@comune.romano.vi.it



Remo Seraglio
ASSESSORE

Attività economiche, Commercio
e Mercato Turismo, Identità locale
Manutenzioni, Infrastrutture
viabilistiche e decoro urbano

Riceve su appuntamento c/o Municipio
0424 818622
assessorato.manutenzioni@comune.romano.vi.it



Paolo Giovanni Rossetto
ASSESSORE

Lavori Pubblici e Patrimonio
Protezione Civile
Sicurezza e Polizia Locale

Riceve su appuntamento c/o Municipio
0424 818622
assessorato.lavoripubblici@comune.romano.vi.it
assessorato.protezionecivile@comune.romano.vi.it
sicurezza@comune.romano.vi.it
viabilita@comune.romano.vi.it

F.lli FARINA s.r.l.

Officina Autorizzata Iveco

F.lli FARINA s.r.l.

Via XXV Aprile, 2
36060 Romano d'Ezzelino (VI)
Tel. 0424.33885



IVECO

Il mondo del trasporto



Via Mazzolina, 12 Mussolente (VI) - Tel: 0424 512982 Cell: 3392966634 - www.piotto.it



MUNICIPIO, VIA G. GIARDINO, 1		
Servizi Demografici, Servizi Sociali, Segreteria, Lavori Pubblici, Ragioneria, Tributi		
	Mattina	Pomeriggio
Lunedì	dalle 8.30 alle 13.00	dalle 15.30 alle 18.30
Martedì	dalle 8.30 alle 13.00	chiuso al pubblico
Mercoledì	chiuso al pubblico	chiuso al pubblico
Giovedì	dalle 8.30 alle 13.00	chiuso al pubblico
Venerdì	dalle 8.30 alle 13.00	chiuso al pubblico

SEDE STACCATÀ c/o SCUOLE ELEM. "D. ALIGHIERI", VIA A. DE GASPERI, 9/A		
Servizi: Urbanistica, Edilizia Privata, Ecologia, Commercio		
Solo su appuntamento da concordarsi nei seguenti orari		
	Mattina	Pomeriggio
Lunedì	dalle 8.30 alle 13.00	dalle 15.30 alle 18.30
Martedì	dalle 8.30 alle 13.00	chiuso al pubblico
Mercoledì	chiuso al pubblico	chiuso al pubblico
Giovedì	dalle 8.30 alle 13.00	chiuso al pubblico
Venerdì	dalle 8.30 alle 13.00	chiuso al pubblico

POLIZIA LOCALE, COMANDO c/o SCUOLE ELEM. "D. ALIGHIERI", VIA A. DE GASPERI, 9/A		
	Mattina	Pomeriggio
Lunedì	dalle 9.30 alle 12.30	chiuso al pubblico
Giovedì	chiuso al pubblico	dalle 17.00 alle 19.00
Sabato	dalle 11.00 alle 13.00	chiuso al pubblico

BIBLIOTECA, VIA VELO, 69/A		
	Mattina	Pomeriggio
Lunedì	chiuso al pubblico	dalle 15.00 alle 19.00
Martedì	dalle 9.00 alle 13.00	dalle 15.00 alle 19.00
Mercoledì	dalle 9.00 alle 13.00	dalle 15.00 alle 19.00
Giovedì	dalle 9.00 alle 13.00	dalle 15.00 alle 19.00
Venerdì	dalle 9.00 alle 13.00	dalle 15.00 alle 19.00
Sabato	dalle 9.00 alle 13.00	dalle 15.00 alle 19.00

CONTATTI UFFICI COMUNALI

Per maggiori informazioni visita il sito www.comune.romano.vi.it, sezione "Uffici" o inquadra il QR Code qui a lato.



È ROMANO - Periodico d'informazione della Giunta comunale di Romano d'Ezzelino (VI)

È EDIZIONI - Registr. Trib. di Treviso n. 137 del 09/03/2010 Edizione di Romano d'Ezzelino - Aprile 2025

DIRETTORE RESPONSABILE Daniele Quarello

EDITORE - Grafi Comunicazione srl - Grafi Edizioni Via Castellana,109 - 31023 Resana (TV) Tel. 0423 480154 grafi@grafi.it - www.grafi.it

REDAZIONE - Sindaco e assessori del Comune di Romano d'Ezzelino

REALIZZAZIONE - Raccolta pubblicitaria, grafica e stampa a cura di Grafi Comunicazione Grafi Edizioni - Tel. 0423 480154

PERIODICITÀ - Semestrale a distribuzione gratuita

TIRATURA - 6500 copie

FINITO DI STAMPARE - Marzo 2025

Nessuna parte di questa pubblicazione è riproducibile, sia dei contenuti sia del layout grafico, senza il consenso scritto dell'Editore.

Un grazie di cuore da parte dell'Amministrazione comunale e dell'Editore, agli operatori economici che hanno permesso la realizzazione di questo periodico a "costo zero" per il Comune di Romano d'Ezzelino.

L'Amministrazione comunale, al fine di consentire a tutte le attività di poter essere visibili a rotazione su questo notiziario, invita i titolari a rivolgersi a Grafi Comunicazione, 0423 480154.

Questo periodico è consultabile anche online su www.comune.romano.vi.it, su www.eedizioni.it e nella pagina Facebook EEDIZIONI, con ulteriori approfondimenti e servizi per i cittadini e le imprese del Comune di Romano d'Ezzelino.



Scopri come smaltire i tuoi imballaggi

IMPRESA DI RISTRUTTURAZIONI

BONTORIN SRL
realizziamo i vostri sogni

BONTORIN SRL - Via G. Giusti, 30 - Romano d'Ezzelino - VI
info@bontorincostruzioni.it - www.bontorincostruzioni.it - Tel. 0424 235075

bontorinsrl - Bontorin_srl
Gianni cell. 339 2149321 - Luca cell. 348 3432028



PER Srl - Progetto Energia Rinnovabile
IMPIANTI FOTOVOLTAICI

Viale Europa, 30 Romano d'Ezzelino (VI)
 0423 1995859 info@perenergia.it

www.perenergia.it

Risparmia fino al 50% sulla spesa per il riscaldamento/raffreddamento



APPROFITTA
degli incentivi
e detrazioni fiscali

+3° D'INVERNO
-3° D'ESTATE

**IL CAPPOTTO
INVISIBILE!**

Isolamento del sottotetto e pareti con fiocchi di cellulosa
o di lana di vetro mineralizzata

Per qualsiasi informazione non esitate
a chiamarci direttamente

Numero Verde
800 101060

**STARE BENE COSTA POCO,
CON ISOLARE®**

A partire dal primo giorno, per sempre.
La coibentazione della vostra casa con **fiocchi
di cellulosa o lana di vetro mineralizzata**
vi permette di **risparmiare fino al 50%** sulle spese
di riscaldamento. Isolare è semplice e veloce:
basta un giorno per un risultato definitivo,
senza sporcare o mettervi la casa sottosopra.

Non ci credete? Calcolate quanto potete
risparmiare con il **programma gratuito**
che trovate su **www.isolare.it**.

ISOLARE®
dal 1986 



Luciano Sonda

www.isolare.it

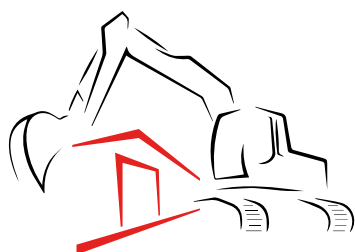

IMPRESA PERIN NICOLA



Scavi e movimento terra • Ampliamento e restauro di fabbricati
Montaggio parapetti aerei • Pavimentazioni • Impianti fognari
Rifacimento coperture

Via Cavour, 24 - Mussolente (VI) - Cell. 347 8089396 **NICOLA** - 347 4157044 **RENATO**
impresaperin.nicola@hotmail.com